

เอกสารเผยแพร่

เรื่อง การขอและการออกใบรับรองสุขอนามัย (Health Certificate) สำหรับพืชควบคุมเฉพาะ

กรมวิชาการเกษตร

กลุ่มจดทะเบียนและออกใบรับรอง (กทร.)
กองพัฒนาระบบและรับรองมาตรฐานสินค้าพืช (กมพ.)





เอกสารเผยแพร่

เรื่อง การขอและการออกใบรับรองสุขอนามัย
(Health Certificate) สำหรับพืชควบคุมเฉพาะ

ที่ปรึกษา

นางสาวปริญานุช ทิพย์วัฒน์

ผู้อำนวยการกองพัฒนาระบบและรับรองมาตรฐานสินค้าพืช

คณะผู้จัดทำ

นางสาวอมรรัตน์ วงษ์นอก

นางสาวณภัทร บัวคัลลิตาย

นายสุระเดช ขจรไชยพลฤกษ์

นางสาวกุลริศา เกตุนาค

นางสาวจันทร์เพ็ญ เนียมหอม

นายกิตติ ภู่งาม

นางสาววรินทร์รา เอี่ยมบุรี

จัดพิมพ์โดย

กลุ่มจดทะเบียนและออกใบรับรอง (กทร.)

กองพัฒนาระบบและรับรองมาตรฐานสินค้าพืช (กมพ.)

กรมวิชาการเกษตร

โทรศัพท์ ๐-๒๕๗๙-๖๑๓๓, ๐-๒๕๔๐-๗๑๑๗

โทรสาร ๐-๒๕๗๙-๖๑๓๔

E-mail : ccgdoa@gmail.com, pq11doa@gmail.com

www.doa.go.th/psco

พิมพ์ครั้งที่ ๑ จำนวน ๕๐๐ เล่ม กันยายน ๒๕๖๑

พิมพ์ที่

ชุมนุมสหกรณ์การเกษตรแห่งประเทศไทย จำกัด สาขา ๔

๑๔๕, ๑๔๗ ถ.เลี้ยวเมืองนนทบุรี ต.ตลาดขวัญ อ.เมือง จ.นนทบุรี ๑๑๐๐๐

โทร. ๐ ๒๕๒๕ ๔๘๐๗-๙, ๐ ๒๕๒๕ ๔๘๕๓-๔ โทรสาร ๐ ๒๕๒๕ ๔๘๕๕

E-mail : art.acft@gmail.com www.co-opthai.com



เอกสารเผยแพร่

เรื่อง การขอและการออกใบรับรองสุขอนามัย
(Health Certificate)
สำหรับพืชควบคุมเฉพาะ

กรมวิชาการเกษตร

กลุ่มจดทะเบียนและออกใบรับรอง (กทร.)

กองพัฒนาระบบและรับรองมาตรฐานสินค้าพืช (กมพ.)

คำนำ

ปัจจุบันการส่งออกสินค้าเกษตรโดยเฉพาะผักสดและผลไม้สดไปยังนอกราชอาณาจักร ประเทศไทย ผู้นำเข้าได้ตระหนักเรื่องความปลอดภัยด้านอาหาร (Food Safety) มากขึ้น นอกจากต้องเป็นสินค้านำเข้าที่มีคุณภาพแล้ว ยังมีการกำหนดกฎหมายหรือมาตรการหรือเงื่อนไขการนำเข้า เพื่อคุ้มครองผู้บริโภคให้ปลอดภัยจากอันตรายที่มากับสินค้า-กระทรวงเกษตรและสหกรณ์ได้ตระหนักถึงความสำคัญด้านความปลอดภัยของสินค้าส่งออกและศักยภาพการแข่งขันของสินค้าเกษตรในตลาดโลก จึงได้ออกประกาศกระทรวงเกษตรและสหกรณ์ เรื่อง กำหนดพืชเป็นพืชควบคุมเฉพาะ การส่งออกพืชควบคุมเฉพาะไปยังประเทศปลายทางที่กำหนดไว้ตามท้ายประกาศ ต้องผ่านการตรวจสอบเชื้อจุลินทรีย์ หรือสิ่งอื่นใดที่เป็นอันตรายต่อสุขภาพของมนุษย์ ตามหลักเกณฑ์ วิธีการ และเงื่อนไขการขอและการออกใบรับรองสุขอนามัย (Health Certificate) ที่อธิบดีกรมวิชาการเกษตรกำหนด

กองพัฒนาระบบและรับรองมาตรฐานสินค้าพืช กรมวิชาการเกษตร กระทรวงเกษตรและสหกรณ์ มีหน้าที่ในการออกใบรับรองสุขอนามัย จึงได้จัดทำเอกสารเผยแพร่ เรื่อง การขอและการออกใบรับรองสุขอนามัย (Health Certificate) สำหรับพืชควบคุมเฉพาะ ในรูปแบบที่เข้าใจง่ายสำหรับผู้ประกอบการส่งออกและผู้สนใจทั่วไป ให้เข้าใจหลักเกณฑ์ วิธีการ เงื่อนไข และขั้นตอนการขอและการออกใบรับรองสุขอนามัย สำหรับพืชควบคุมเฉพาะ เพื่อนำไปใช้ประโยชน์ต่อไป



(นางสาวปริญญ์ ทิพยะวัฒน์)

ผู้อำนวยการกองพัฒนาระบบและรับรองมาตรฐานสินค้าพืช

กันยายน ๒๕๖๑

สารบัญ

หน้า

ขอข้ายพืชควบคุมเฉพาะ	๑
รายชื่อชนิดพืชและประเทศตามประกาศ	
กระทรวงเกษตรและสหกรณ์ เรื่อง กำหนดพืชเป็นพืชควบคุมเฉพาะ	๒
พืชตามมาตรการควบคุมพิเศษ	
ระบบบัญชีรายชื่อ (Establishment List : EL)	๓
คุณสมบัติของผู้ขอใบรับรองสุขอนามัย	๔
เงื่อนไขการขอและการออกใบรับรองสุขอนามัย	๔
การขอและการออกใบรับรองสุขอนามัย	
แบบต้องดำเนินการสุ่มเก็บตัวอย่างพืชควบคุมเฉพาะ	๖
การขอและการออกใบรับรองสุขอนามัย	
แบบไม่ต้องดำเนินการสุ่มเก็บตัวอย่างพืชควบคุมเฉพาะ	๑๐
คำแนะนำในการกรอกเอกสารแบบคำขอ พ.ก. ๑๑ และ พ.ก. ๑๑.๑	๑๒
ช่องทางการยื่นเอกสารแบบคำขอ พ.ก. ๑๑ และ พ.ก. ๑๑.๑	๑๕
ชื่อสามัญและชื่อวิทยาศาสตร์ของพืชควบคุมเฉพาะ	๑๘
รายชื่อประเทศในกลุ่มสหภาพยุโรป	๒๐
เกณฑ์มาตรฐานของประเทศปลายทาง	๒๐
รายชื่อห้องปฏิบัติการทดสอบสินค้าเกษตรและอาหารด้านพืช	
ที่กรมวิชาการเกษตรให้การยอมรับความสามารถ	๒๑
การขอแก้ไขใบรับรองสุขอนามัย	๒๒

สารบัญ (ต่อ)

หน้า

ประกาศกระทรวงเกษตรและสหกรณ์

เรื่อง กำหนดพืชเป็นพืชควบคุมเฉพาะ พ.ศ. ๒๕๕๖ ๒๔

ประกาศกระทรวงเกษตรและสหกรณ์

เรื่อง กำหนดพืชเป็นพืชควบคุมเฉพาะ (ฉบับที่ ๒) พ.ศ. ๒๕๕๘ ๒๗

ประกาศกระทรวงเกษตรและสหกรณ์

เรื่อง กำหนดพืชเป็นพืชควบคุมเฉพาะ (ฉบับที่ ๓) พ.ศ. ๒๕๕๙ ๒๙

ประกาศกรมวิชาการเกษตร

เรื่อง หลักเกณฑ์ วิธีการ และเงื่อนไขการขอและการออก

ใบรับรองสุขอนามัย พ.ศ. ๒๕๕๒ ๓๑

ประกาศกรมวิชาการเกษตร

เรื่อง หลักเกณฑ์ วิธีการ และเงื่อนไขการขอและการออก

ใบรับรองสุขอนามัยสำหรับการส่งออกมะละกอไปยังสหภาพยุโรป

นอร์เวย์ สมาพันธรัฐสวิส สาธารณรัฐไอซ์แลนด์

สาธารณรัฐประชาชนจีน และญี่ปุ่น พ.ศ. ๒๕๕๙ ๔๔

ประกาศกรมวิชาการเกษตร

เรื่อง หลักเกณฑ์ วิธีการ และเงื่อนไขการขอและการออก

ใบรับรองสุขอนามัยสำหรับการส่งออกหน่อไม้ฝรั่ง

ไปสาธารณรัฐจีน (ไต้หวัน) พ.ศ. ๒๕๕๙ ๔๘

กฎกระทรวง กำหนดค่าธรรมเนียมและค่าป่วยการ พ.ศ. ๒๕๕๓ ๕๐

การขอและการออกใบรับรองสุขอนามัย (Health Certificate) พืชควบคุมเฉพาะ

หากประสงค์จะส่งออกพืชควบคุมเฉพาะตามประกาศกระทรวงเกษตรและสหกรณ์ไปยังประเทศตามท้ายประกาศ ต้องผ่านการตรวจสอบเชื้อจุลินทรีย์ หรือ สิ่งอื่นใดที่เป็นอันตรายต่อสุขภาพของมนุษย์ ตามหลักเกณฑ์ วิธีการ และเงื่อนไขการขอและการออกใบรับรองสุขอนามัย (Health Certificate) ที่อธิบดีกรมวิชาการเกษตรกำหนด

ขอบข่ายพืชควบคุมเฉพาะ

ทุกส่วนของพืช ได้แก่ ราก ต้น ใบ ยอด ดอก ผล ไม่ว่าจะหั่น สับ ซอย เป็นเส้น หรือ ปอกเปลือก ที่ยังคงเห็นสภาพเป็นของสดที่ยังไม่ได้ผ่านกระบวนการแปรรูป ให้ถือว่าเป็นส่วนหนึ่งของพืชตามประกาศกระทรวงเกษตรและสหกรณ์ เรื่อง กำหนดพืชเป็นพืชควบคุมเฉพาะ

กฎ ระเบียบ ประกาศที่เกี่ยวข้อง

- ประกาศกระทรวงเกษตรและสหกรณ์ เรื่อง กำหนดพืชเป็นพืชควบคุมเฉพาะ พ.ศ. ๒๕๕๖
- ประกาศกระทรวงเกษตรและสหกรณ์ เรื่อง กำหนดพืชเป็นพืชควบคุมเฉพาะ (ฉบับที่ ๒) พ.ศ. ๒๕๕๘
- ประกาศกระทรวงเกษตรและสหกรณ์ เรื่อง กำหนดพืชเป็นพืชควบคุมเฉพาะ (ฉบับที่ ๓) พ.ศ. ๒๕๕๙
- ประกาศกรมวิชาการเกษตร เรื่อง หลักเกณฑ์ วิธีการ และเงื่อนไขการขอและการออกใบรับรองสุขอนามัย พ.ศ. ๒๕๕๒
- ประกาศกรมวิชาการเกษตร เรื่อง หลักเกณฑ์ วิธีการ และเงื่อนไขการขอและการออกใบรับรองสุขอนามัย สำหรับการส่งออกมะละกอไปยังสหภาพยุโรป นอร์เวย์ สมาพันธรัฐสวิส สาธารณรัฐไอซ์แลนด์ สาธารณรัฐประชาชนจีน และญี่ปุ่น พ.ศ. ๒๕๕๙
- ประกาศกรมวิชาการเกษตร เรื่อง หลักเกณฑ์ วิธีการ และเงื่อนไขการขอและการออกใบรับรองสุขอนามัย สำหรับการส่งออกหน่อไม้ฝรั่งไปสาธารณรัฐจีน (ไต้หวัน) พ.ศ. ๒๕๕๙

รายชื่อชนิดพืชและประเทศตามประกาศกระทรวงเกษตรและสหกรณ์ เรื่อง กำหนดพืชเป็นพืชควบคุมเฉพาะ

ชนิดพืช	ประเทศ
<p>ทุเรียน ลำไย ลิ้นจี่ มังคุด ส้มโอ มะม่วง มะละกอ ขิง หน่อไม้ฝรั่ง กระเจี๊ยบเขียว</p> <p>*ถั่วฝักยาว *คะน้า *กวางตุ้ง *พริก *ผักชีไทย *มะเขือ</p> <p>(เฉพาะที่เป็นพืชผักสดและผลไม้สด)</p>	<p>สหภาพยุโรป นอร์เวย์ สมาพันธรัฐสวิส</p>
<p>หน่อไม้ฝรั่ง ผักคะแยง ผักแพรว ต้นหอม กุยช่าย ชะอม ตะไคร้ ผักบุ้ง ผักแว่น ผักกระเฉด ใบบัวบก ใบชะพลู ผักโขม ผักปลัง</p> <p>*พริก *ถั่วฝักยาว *ผักชีไทย *ผักชีฝรั่ง *กะเพรา *โหระพา *สะระแหน่ *ขึ้นฉ่าย</p> <p>(เฉพาะที่เป็นพืชผักสดและผลไม้สด)</p>	<p>สหภาพยุโรป นอร์เวย์ ไอซ์แลนด์</p>
มะละกอ	ไอซ์แลนด์
<p>ทุเรียน ลำไย ลิ้นจี่ มังคุด ส้มโอ มะม่วง</p> <p>ขิง ถั่วฝักยาว คะน้า กวางตุ้ง พริก หน่อไม้ฝรั่ง ผักชีไทย กระเจี๊ยบเขียว</p> <p>(เฉพาะที่เป็นพืชผักสดและผลไม้สด)</p>	สิงคโปร์
<p>ทุเรียน ลำไย ลิ้นจี่ มังคุด ส้มโอ มะม่วง มะละกอ</p> <p>ขิง ถั่วฝักยาว คะน้า กวางตุ้ง พริก หน่อไม้ฝรั่ง ผักชีไทย ผักเป็ด กระเจี๊ยบเขียว ขึ้นฉ่าย ผักชีฝรั่ง ผักชีลาว โหระพา กะเพรา ผักคะแยง ยี่ห่วย แมงลัก สะระแหน่ ผักแพรว ใบบัวบก ตะไคร้ ถั่วลิ้นเต่า กะหล่ำปลี ส้มป่อย ชะอม ใบมะกรูด ผักกระเฉด</p> <p>(เฉพาะที่เป็นพืชผักสดและผลไม้สด)</p>	ญี่ปุ่น
เมล็ดแมงลัก ลูกเดือย พริกแห้ง	ญี่ปุ่น
ลำไยสด มะละกอ	สาธารณรัฐ ประชาชนจีน
หน่อไม้ฝรั่ง	ไต้หวัน

* พืชตามมาตรการควบคุมพิเศษระบบบัญชีรายชื่อ (Establishment List : EL)

พืชตามมาตรการควบคุมพิเศษระบบบัญชีรายชื่อ (Establishment List : EL)

การส่งออกต้องปฏิบัติตามประกาศกรมวิชาการเกษตร เรื่อง การออกใบรับรองสุขอนามัยพืชและใบรับรองสุขอนามัยสำหรับสินค้าพืชผักสดไปสหภาพยุโรป นอร์เวย์ และสมาพันธรัฐสวิส และประกาศกรมวิชาการเกษตร เรื่อง การออกใบรับรองสุขอนามัยพืชและใบรับรองสุขอนามัยสำหรับสินค้าพืชผักสดไปสหภาพยุโรป นอร์เวย์ และสมาพันธรัฐสวิส (ฉบับที่ ๒) พ.ศ. ๒๕๕๕

พืชตามมาตรการควบคุมพิเศษระบบบัญชีรายชื่อ (Establishment List : EL) มีจำนวน ๒๒ ชนิด ได้แก่

- | | | |
|------------------|----------------|----------------|
| ๑. กวางตุ้ง | ๒. กะเพรา | ๓. ขึ้นฉ่าย |
| ๔. คะน้า | ๕. ถั่วฝักยาว | ๖. ผักชีไทย |
| ๗. ผักชีฝรั่ง | ๘. พริกชี้หนู | ๙. พริกชี้ฟ้า |
| ๑๐. พริกหยวก | ๑๑. มะเขือขาว | ๑๒. มะเขือขึ้น |
| ๑๓. มะเขือเปราะ | ๑๔. มะเขือม่วง | ๑๕. มะเขือยาว |
| ๑๖. มะเขือเหลือง | ๑๗. มะระขึ้นก* | ๑๘. มะระจีน* |
| ๑๙. แมงลัก* | ๒๐. ยี่ห่วย* | ๒๑. สาระแหน่ |
| ๒๒. โหระพา | | |

หากประสงค์จะส่งออกสามารถศึกษาข้อมูลเพิ่มเติมได้จากคู่มือหลักเกณฑ์ การจัดทำเอกสารมาตรการควบคุมพิเศษระบบบัญชีรายชื่อโรงคัดบรรจุ (Establishment List : EL)

* ไม่ได้เป็นพืชควบคุมเฉพาะ จึงไม่ต้องขอใบรับรองสุขอนามัย (Health Certificate) ก่อนการส่งออก

คุณสมบัติของผู้ขอใบรับรองสุขอนามัย

๑. จัดทะเบียนเป็นผู้ส่งออกกับกรมวิชาการเกษตร
๒. มีแปลงเกษตรกรที่ได้รับการรับรองมาตรฐานระบบการจัดการคุณภาพการปฏิบัติทางการเกษตรที่ดีสำหรับพืช (GAP)
๓. มีโรงคัดบรรจุสินค้าที่ได้รับการรับรองคุณภาพและมาตรฐานตามหลักปฏิบัติที่ดีในการผลิต (GMP) ได้รับขอข้ายการคัดบรรจุพืชและประเทศที่จะส่งออก และขึ้นทะเบียนโรงงานผลิตสินค้าพืชกับกรมวิชาการเกษตรเรียบร้อยแล้ว
๔. กรณีส่งผักและผลไม้ไปสหภาพยุโรป ต้องมีโรงคัดบรรจุสินค้าที่ได้รับการรับรอง HACCP หรือประยุกต์ใช้หลักการ HACCP ตามกฎระเบียบของสหภาพยุโรป Regulation (EC) No 852/2004 Article 10 และได้รับขอข้ายการคัดบรรจุ
๕. กรณีส่งลำไยสดไปสาธารณรัฐประชาชนจีน ต้องได้รับการรับรองหลักปฏิบัติสำหรับกระบวนการรมลำไยสดด้วยก๊าซซัลเฟอร์ไดออกไซด์ (มกษ. 1004)

เงื่อนไขการขอและการออกใบรับรองสุขอนามัย

ระยะเวลายื่นเอกสาร

๑. ยื่นแบบคำขอ พ.ก. ๑๑ และ พ.ก. ๑๑.๑ ก่อนการส่งออกอย่างน้อย ๗ วัน หรือก่อนการสุ่มตัวอย่างอย่างน้อย ๓ วัน และเอกสารต้องถูกต้องครบถ้วนก่อนสุ่มตัวอย่างทดสอบ
๒. ยื่นผลการทดสอบที่ผ่านตามเกณฑ์ที่กำหนดก่อนวันที่ส่งออก (เฉพาะกรณีส่งตัวอย่างทดสอบ)

การออกใบรับรองสุขอนามัย มี ๒ แบบ ได้แก่

๑. การออกใบรับรองสุขอนามัย โดยต้องดำเนินการสุ่มเก็บตัวอย่างพืชควบคุมเฉพาะเพื่อตรวจสอบสารตกค้างหรือเชื้อจุลินทรีย์หรือสิ่งอื่นใดที่เป็นอันตรายต่อสุขภาพของมนุษย์ โดยผลทดสอบต้องผ่านตามเกณฑ์ที่กำหนด และต้องส่งตัวอย่างทดสอบกับห้องปฏิบัติการที่กรมวิชาการเกษตรให้การยอมรับความสามารถ และได้ขอข้ายการทดสอบ
๒. การออกใบรับรองสุขอนามัย โดยไม่ต้องดำเนินการสุ่มเก็บตัวอย่างพืชควบคุมเฉพาะเพื่อตรวจสอบสารตกค้างหรือเชื้อจุลินทรีย์หรือสิ่งอื่นใดที่เป็นอันตรายต่อสุขภาพของมนุษย์

ขั้นตอนการขอและการออกใบรับรองสุขอนามัย (Health Certificate) พืชควบคุมเฉพาะ

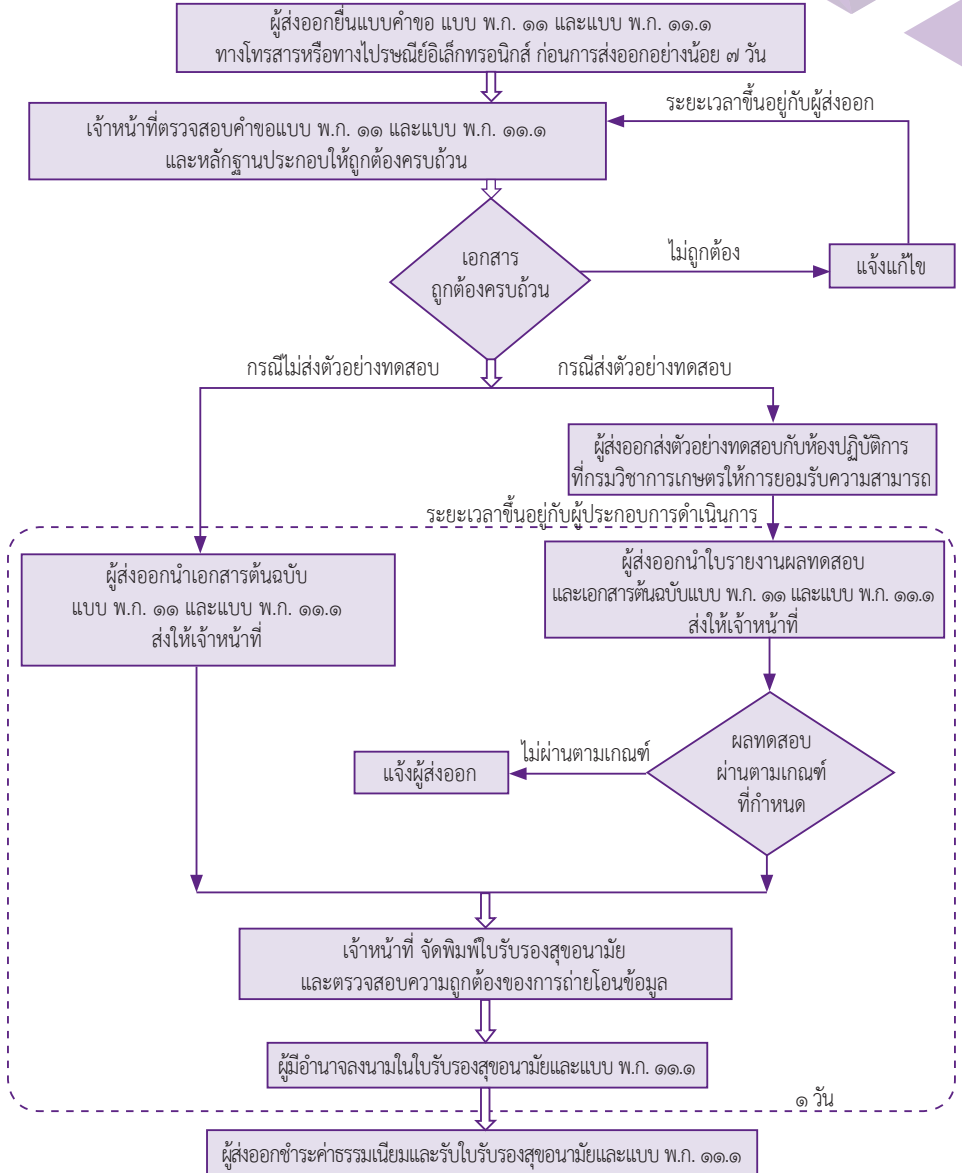

การขอและการออกใบรับรองสุขอนามัย แบบต้องดำเนินการสุ่มเก็บตัวอย่างพืชควบคุมเฉพาะ

๑. ยื่นแบบคำขอ พ.ก. ๑๑ และ พ.ก. ๑๑.๑ ให้เจ้าหน้าที่ตรวจสอบก่อนการส่งออกอย่างน้อย ๗ วัน หรือก่อนการสุ่มตัวอย่างอย่างน้อย ๓ วัน และเอกสารต้องถูกต้องครบถ้วนก่อนสุ่มตัวอย่างทดสอบ

๒. กรณีส่งผักและผลไม้ไปสหภาพยุโรป ต้องมีโรงคัดบรรจุสินค้าที่ได้การรับรอง HACCP หรือประยุกต์ใช้หลักการ HACCP และได้รับขอขอยการคัดบรรจุ

๓. สุ่มตัวอย่างส่งทดสอบกับห้องปฏิบัติการที่กรมวิชาการเกษตรให้การยอมรับความสามารถและได้ขอขอยการทดสอบ ตามประกาศกรมวิชาการเกษตร เรื่อง หลักเกณฑ์วิธีการและเงื่อนไขการควบคุมกำกับดูแลห้องปฏิบัติการทดสอบสินค้าเกษตรและอาหาร ด้านพืช พ.ศ. ๒๕๕๔ และผลทดสอบผ่านตามเกณฑ์ที่กำหนด

๔. ยื่นแบบคำขอ พ.ก. ๑๑ และ พ.ก. ๑๑.๑ (ที่เจ้าหน้าที่ตรวจสอบแล้วก่อนส่งตัวอย่างทดสอบ) และใบรายงานผลทดสอบ เพื่อให้เจ้าหน้าที่พิจารณาออกใบรับรองสุขอนามัย หากเอกสารถูกต้องครบถ้วนและผลทดสอบผ่านตามเกณฑ์ที่กำหนด เจ้าหน้าที่ใช้เวลาดำเนินการออกใบรับรองสุขอนามัย ๑ วัน ทั้งนี้ ต้องยื่นแบบคำขอและใบรายงานผลการทดสอบก่อนวันที่ส่งออก

๕. ใบรับรองสุขอนามัยสำหรับพืชควบคุมเฉพาะส่งออกไปประเทศนอร์เวย์ ญี่ปุ่น สิงคโปร์ และลำไยสดไปสาธารณรัฐประชาชนจีน จะออกให้แบบ shipment by shipment (ใบรับรองสุขอนามัย ๑ ฉบับ ต่อ ๑ shipment) นอกเหนือจากนี้หากประสงค์จะขอใบรับรองสุขอนามัยแบบ shipment by shipment ให้แจ้งต่อเจ้าหน้าที่ในวันที่ยื่นคำขอ

๖. ค่าธรรมเนียมใบรับรองสุขอนามัย ฉบับละ ๕๐ บาท

๗. หากมารับเอกสารใบรับรองสุขอนามัยนอกเวลาราชการหรือวันหยุดราชการ ต้องชำระค่าป่วยการตามอัตราที่กฎกระทรวงกำหนดไว้

๘. เมื่อได้รับใบรับรองสุขอนามัย สำเนาใบรับรองสุขอนามัย และ แบบ พ.ก. ๑๑.๑ แล้ว ให้ตรวจสอบความถูกต้องของเอกสารที่ได้รับ หากพบว่าไม่ถูกต้องให้รีบแจ้งเจ้าหน้าที่เพื่อดำเนินการแก้ไขให้ทันที่ก่อนจะมีการใช้ใบรับรองสุขอนามัยประกอบการส่งออก

กรณีขอออกใบรับรองสุขอนามัยอายุไม่เกิน ๗ วัน

ออกให้กับพืชควบคุมเฉพาะที่ส่งออกไปประเทศญี่ปุ่นหรือสิงคโปร์ ยกเว้น การส่งออกมะละกอไปประเทศญี่ปุ่นและผู้ส่งออกที่เข้าร่วมโครงการการจัดการสารเคมี ในผักผลไม้เพื่อการส่งออกไปประเทศญี่ปุ่น

๑. ใบรายงานผลทดสอบมีอายุไม่เกิน ๗ วันนับถัดจากวันที่ออกใบรายงานผลทดสอบ และต้องยื่นผลการทดสอบที่ผ่านตามเกณฑ์ที่กำหนดก่อนวันที่ส่งออก

๒. วันสิ้นสุดอายุของเลขทะเบียนผู้ส่งออก ต้องไม่สิ้นสุดก่อนวันที่หมดอายุของใบรับรองสุขอนามัย (Date of Expiry) หากเลขทะเบียนผู้ส่งออกมีวันสิ้นสุดก่อน ให้ใบรับรองสุขอนามัยหมดอายุตามวันนั้น

กรณีขอออกใบรับรองสุขอนามัยอายุไม่เกิน ๑๔ วัน

๑. ต้องใช้โรงคัดบรรจุสินค้าที่ได้รับการรับรองคุณภาพและมาตรฐานตามหลักปฏิบัติที่ดีในการผลิต (GMP) ได้รับขออนุญาตบรรจุและขึ้นทะเบียนโรงงานผลิตสินค้าพืชกับกรมวิชาการเกษตรเรียบร้อยแล้ว และพืชที่ใช้ต้องได้รับรองมาตรฐานระบบการจัดการคุณภาพการปฏิบัติทางการเกษตรที่ดีสำหรับพืช (GAP)

๒. ใบรายงานผลทดสอบมีอายุไม่เกิน ๑๔ วันนับถัดจากวันที่ออกใบรายงานผลทดสอบ และต้องยื่นผลการทดสอบที่ผ่านตามเกณฑ์ที่กำหนดก่อนวันที่ส่งออก

๓. วันสิ้นสุดอายุของเลขทะเบียนผู้ส่งออก ทะเบียนโรงงานผลิตสินค้าพืช และ GAP ต้องไม่สิ้นสุดก่อนวันที่หมดอายุของใบรับรองสุขอนามัย (Date of Expiry) หากอย่างใดอย่างหนึ่งมีวันสิ้นสุดก่อน ให้ใบรับรองสุขอนามัยหมดอายุตามวันนั้น

กรณีขอออกใบรับรองสุขอนามัยอายุไม่เกิน ๓๐ วัน

๑. โรงคัดบรรจุสินค้าและแปลงพืชที่ใช้ต้องผ่านการพิจารณาตามหลักเกณฑ์การให้สิทธิประโยชน์แก่โรงคัดบรรจุผักผลไม้ในการออกใบรับรองอายุไม่เกิน ๓๐ วัน จากคณะทำงานพิจารณากำกักดูแลตามประกาศกรมวิชาการเกษตร เรื่อง หลักเกณฑ์วิธีการและเงื่อนไขการขอและการออกใบรับรองสุขอนามัย พ.ศ. ๒๕๕๒ (ฉบับที่ ๔) และคณะทำงานฯ กำหนดให้ต้องมีผลทดสอบประกอบการขอใบรับรองสุขอนามัย

๒. ใบรายงานผลทดสอบมีอายุไม่เกิน ๓๐ วันนับถัดจากวันที่ออกใบรายงานผลทดสอบ และต้องยื่นผลการทดสอบที่ผ่านตามเกณฑ์ที่กำหนดก่อนวันที่ส่งออก

๓. วันสิ้นสุดอายุของเลขทะเบียนผู้ส่งออก ทะเบียนโรงงานผลิตสินค้าพืช และ GAP ต้องไม่สิ้นสุดก่อนวันที่หมดอายุของใบรับรองสุขอนามัย (Date of Expiry) หากอย่างใดอย่างหนึ่งมีวันสิ้นสุดก่อน ให้ใบรับรองสุขอนามัยหมดอายุตามวันนั้น

กรณีขอออกใบรับรองสุขอนามัยสำหรับเมล็ดแมงลัก ลูกเต๋อยและพริกแห้งไปประเทศญี่ปุ่น

๑. ใบรายงานผลทดสอบมีอายุไม่เกิน ๑๔ วันนับถัดจากวันที่ออกใบรายงานผลทดสอบ และต้องยื่นผลการทดสอบที่ผ่านตามเกณฑ์ที่กำหนดก่อนวันที่ส่งออก

๒. ใบรายงานผลทดสอบ ๑ ฉบับ สามารถออกใบรับรองสุขอนามัยได้ ๑ ฉบับ

๓. วันสิ้นสุดอายุของเลขทะเบียนผู้ส่งออก ต้องไม่สิ้นสุดก่อนวันที่หมดอายุของใบรับรองสุขอนามัย (Date of Expiry) หากเลขทะเบียนผู้ส่งออกมีวันสิ้นสุดก่อน ให้ใบรับรองสุขอนามัยหมดอายุตามวันนั้น

กรณีขอออกใบรับรองสุขอนามัยสำหรับลำไยสดไปสาธารณรัฐประชาชนจีน

๑. ต้องใช้โรงคัดบรรจุสินค้าตามหลักปฏิบัติที่ดีในการผลิต (GMP) และได้รับขอบข่ายการคัดบรรจุพืชลำไย มีใบรับรองการปฏิบัติสำหรับกรรมผลลำไยสดด้วยก๊าซซัลเฟอร์ไดออกไซด์ (มกษ. 1004) และขึ้นทะเบียนโรงงานผลิตสินค้าพืชกับกรมวิชาการเกษตรเรียบร้อยแล้ว รวมถึงต้องใช้ลำไยที่ได้รับรองมาตรฐานระบบการจัดการคุณภาพการปฏิบัติทางการเกษตรที่ดีสำหรับพืช (GAP)

๒. ใบรายงานผลทดสอบมีอายุไม่เกิน ๑๔ วันนับถัดจากวันที่ออกใบรายงานผลทดสอบ และต้องยื่นผลการทดสอบที่ผ่านตามเกณฑ์ที่กำหนดก่อนวันที่ส่งออก

๓. ใบรายงานผลทดสอบ ๑ ฉบับ สามารถออกใบรับรองสุขอนามัยได้ ๑ ฉบับ

๔. เลขทะเบียนผู้ส่งออก ทะเบียนโรงงานผลิตสินค้าพืช และ GAP ต้องมีวันสิ้นสุดอายุเกินกว่าวันที่ใบรับรองสุขอนามัยหมดอายุ (Date of Expiry) หากอย่างใดอย่างหนึ่งมีวันสิ้นสุดก่อน ให้ใบรับรองสุขอนามัยหมดอายุตามวันนั้น

ตัวอย่างใบรับรองสุขอนามัยแบบระบุผลทดสอบ

ORIGINAL



แบบ ท.ก. ๑๑-๑
Form P.Q. 11-1

Department of Agriculture
Ministry of Agriculture and Cooperatives, Bangkok, Thailand
Health Certificate

No. AC 0929Hxxxxxx61

1. GAP code of farm: AC 03-9001- xxxxxxxx131 (xxxxxx-xxx๕-xxxx),		2. GMP code of packing house: DOA xxxxx xx xxxxxx	
3. Laboratory number: AC0929xxxx	4. Laboratory sample number: xxxxxx	5. Shipment date: 01 - 14 SEPTEMBER 2018	
6. Name and address of exporter: DOA CO., LTD. 50 PHAHOLYOTHIN ROAD, JATUJAK, BANGKOK 10900 THAILAND		REGISTRATION NUMBER EU-xx-xxx	
7. Name and address of consignee: SEE ATTACHED DOCUMENT FORM P.Q. 11.1			
8. Declared point of entry: UK, FRANCE, AUSTRIA, GERMANY, GREECE THE NETHERLANDS		9. Declared means of conveyance: AIR	
10. Description of goods and weight: LONGAN 1,200 KG <i>Dimocarpus longan</i>			
Declaration Organophosphate group..... Not Detected Pyrethroid group..... Not Detected Endosulfan..... Not Detected Carbamate group..... Not Detected			
Organophosphates group : DDVP, methamidophos, diazinon, chlorpyrifos, pirimiphos ethyl, pirimiphos methyl, parathion, parathion methyl, mevinphos, malathion, profenofos, prothiofos, monocrotophos, dimethoate, omethoate, dicrotophos, phosalone, triazophos, fenitrothion, methidathion, ethion, EPN and azinphos ethyl Pyrethroids group : permethrin, cypermethrin, cyhalothrin, fenvalerate, cyfluthrin and deltamethrin Carbamate group : methomyl, carbaryl, BPMC(fenobucarb), carbofuran, 3-hydroxy carbofuran, methiocarb, isoprocarb, promecarb Others group : endosulfan			
11. Stamp of Organization: 		12. Date of issue: 31 AUGUST 2018	14. Name and signature of authorized officer:
		13. Date of expiry: 14 SEPTEMBER 2018	

276497

การขอและการออกใบรับรองสุขอนามัย แบบไม่ต้องดำเนินการสุ่มเก็บตัวอย่างพืชควบคุมเฉพาะ

๑. ยื่นแบบคำขอ พ.ก. ๑๑ และ พ.ก. ๑๑.๑ ให้เจ้าหน้าที่ตรวจสอบก่อนการส่งออกอย่างน้อย ๗ วัน

๒. โรงคัดบรรจุสินค้าและแปลงพืชที่ใช้ต้องผ่านการพิจารณาตามหลักเกณฑ์การให้สิทธิประโยชน์แก่โรงคัดบรรจุผู้ผลิไม่ในการออกใบรับรองอายุไม่เกิน ๓๐ วันจากคณะทำงานพิจารณากำกับดูแลตามประกาศกรมวิชาการเกษตร เรื่อง หลักเกณฑ์วิธีการและเงื่อนไขการขอและการออกใบรับรองสุขอนามัย พ.ศ. ๒๕๕๒ (ฉบับที่ ๔) และคณะทำงานฯ ไม่ได้กำหนดให้ต้องมีผลทดสอบประกอบการขอใบรับรองสุขอนามัย

๓. หากเอกสารต้นฉบับแบบคำขอ พ.ก. ๑๑ และ พ.ก. ๑๑.๑ ถูกต้องครบถ้วนเจ้าหน้าที่ใช้เวลาดำเนินการออกใบรับรองสุขอนามัย ๑ วัน

๔. ใบรับรองสุขอนามัยมีอายุไม่เกิน ๓๐ วัน ทั้งนี้ วันสิ้นสุดอายุของเลขทะเบียนผู้ส่งออก ทะเบียนโรงงานผลิตสินค้าพืช และ GAP ต้องไม่สิ้นสุดก่อนวันที่หมดอายุของใบรับรองสุขอนามัย (Date of Expiry) หากอย่างใดอย่างหนึ่งมีวันสิ้นสุดก่อนให้ใบรับรองสุขอนามัยหมดอายุตามวันนั้น

๕. ใบรับรองสุขอนามัยสำหรับพืชควบคุมเฉพาะส่งออกไปประเทศนอร์เวย์ ญี่ปุ่น สิงคโปร์ จะออกให้แบบ shipment by shipment (ใบรับรองสุขอนามัย ๑ ฉบับ ต่อ ๑ shipment) นอกเหนือจากนี้หากประสงค์ขอใบรับรองสุขอนามัยแบบ shipment by shipment ให้แจ้งต่อเจ้าหน้าที่ในวันที่ยื่นคำขอ

๖. ค่าธรรมเนียมใบรับรองสุขอนามัย ฉบับละ ๕๐ บาท

๗. หากมารับเอกสารใบรับรองสุขอนามัยนอกเวลาราชการหรือวันหยุดราชการต้องชำระค่าป่วยการตามอัตราที่กฎกระทรวงกำหนดไว้

๘. เมื่อได้รับใบรับรองสุขอนามัย สำเนาใบรับรองสุขอนามัย และ แบบ พ.ก. ๑๑.๑ แล้ว ให้ตรวจสอบความถูกต้องของเอกสารที่ได้รับ หากพบว่าไม่ถูกต้องให้รีบแจ้งเจ้าหน้าที่เพื่อดำเนินการแก้ไขให้ทันที่ก่อนจะมีการใช้ใบรับรองสุขอนามัยประกอบการส่งออก

ตัวอย่างใบรับรองสุขอนามัยแบบไม่ระบุผลทดสอบ

ORIGINAL



HUU Y.N. ๑๑-๑
Form P.Q. 11-1

**Department of Agriculture
Ministry of Agriculture and Cooperatives, Bangkok, Thailand
Health Certificate**

No. AC 0929Hxxxxxx61

1. GAP code of farm:
AC 03-9001- xxxxxxxx131 (xxxxxx-xxxx-xxxx),
AC 03-9001- xxxxxxxx131 (xxxxxx-xxxx-xxxx)

2. GMP code of packing house:
DOA xxxxx xx xxxxxx

3. Laboratory number:

4. Laboratory sample number:

5. Shipment date:
01 - 30 SEPTEMBER 2018

6. Name and address of exporter:
DOA CO., LTD. 50 PHAHOLYOTHIN ROAD, JATUJAK, BANGKOK
10900 THAILAND

REGISTRATION NUMBER
EU-xx-xxx

7. Name and address of consignee:
SEE ATTACHED DOCUMENT FORM P.Q. 11.1

8. Declared point of entry:
UK, FRANCE, AUSTRIA, GERMANY, GREECE
THE NETHERLANDS

9. Declared means of conveyance:
AIR

10. Description of goods and weight:
LONGAN
Dimocarpus longan 1,200 KG

Declaration

It is hereby certified that the company has fulfilled the criteria and followed the DOA's notification on "Criteria, Procedure, and Condition set for application and issuance of Health Certificate B.E. 2552"

11. Stamp of Organization:

12. Date of issue:
01 SEPTEMBER 2018

13. Date of expiry:
30 SEPTEMBER 2018

14. Name and signature of authorized officer:

276494

คำแนะนำในการกรอกเอกสารแบบคำขอ พ.ก. ๑๑ และ พ.ก. ๑๑.๑

การกรอกคำขอใบรับรองสุขอนามัยตามพระราชบัญญัติกักพืช พ.ศ. ๒๕๐๗ และที่แก้ไขเพิ่มเติม (แบบ พ.ก. ๑๑)

กรอกโดยการพิมพ์และใช้ ๑ ใบคำขอ ต่อ ๑ ชนิดพืชเท่านั้น

วัน เดือน พ.ศ. :

ระบุวันเดือนปีที่สุ่มตัวอย่างทดสอบ หรือระบุวันเดือนปีที่ส่งเอกสารให้เจ้าหน้าที่ตรวจสอบกรณีที่ไม่ต้องส่งตัวอย่างทดสอบ

ช่องที่ ๑ ชื่อและที่อยู่ผู้ประกอบการโรงคัดบรรจุ :

ระบุชื่อ ที่อยู่และเบอร์โทรศัพท์ของผู้ประกอบการโรงงานผลิตสินค้าพืช ให้ครบถ้วนถูกต้อง ตามที่ได้รับการรับรองและได้รับขอบข่าย

ช่องที่ ๒

- ระบุเลขทะเบียนตามหนังสือสำคัญแสดงการขึ้นทะเบียนโรงงานผลิตสินค้าพืช (ในช่องรหัสโรงคัดบรรจุ)

- ระบุชื่อ ที่ตั้ง และเบอร์โทรศัพท์ของโรงงานผลิตสินค้าพืช ให้ครบถ้วนถูกต้อง ตามที่ได้รับการรับรองและได้รับขอบข่าย

ช่องที่ ๓

- ระบุชื่อ ที่อยู่ เบอร์โทรศัพท์ และเบอร์โทรสาร ของผู้ส่งออกให้ครบถ้วนถูกต้อง หากมีผู้ส่งออกมากกว่าหนึ่งราย ให้กรอกข้อความ “See attached document form P.Q.11.1”

- ระบุชื่อและที่อยู่ผู้รับสินค้าให้ครบถ้วนถูกต้อง หากมีผู้รับสินค้ามากกว่าหนึ่งราย หรือมีผู้รับสินค้ามากกว่าหนึ่งประเทศ ให้กรอกชื่อประเทศปลายทางตามที่ระบุในแบบ พ.ก. ๑๑.๑ และให้ทำเครื่องหมาย ลงในช่อง ตามรายละเอียดที่แนบ

- ระบุพาหนะขนส่ง ได้แก่ ทางอากาศ (AIR) ทางเรือ (SHIP) หรือทางบก

(VEHICLE) อย่างใดอย่างหนึ่ง และระบุชื่อเรือหรือหมายเลขตู้คอนเทนเนอร์หากผู้ส่งออกประสงค์จะระบุในใบรับรองสุขอนามัย สำหรับลำไยสดส่งออกไปสาธารณรัฐประชาชนจีน ให้ระบุหมายเลขตู้คอนเทนเนอร์หรือหมายเลข Seal ที่กรมวิชาการเกษตรเป็นผู้ออกให้

- ระบุวันที่ส่งออกหรือช่วงวันที่การส่งออก

ช่องที่ ๔

- ระบุชื่อเชื้อจุลินทรีย์หรือสิ่งอื่นใดที่เป็นอันตรายต่อมนุษย์
- ระบุชื่อสามัญของพืชเป็นภาษาอังกฤษ หากเป็นการส่งออก Chilli หรือ Chinese Cabbage ให้ระบุชนิดเป็นภาษาไทยกำกับไว้ด้วย รวมถึงการส่งออกมะม่วงไปประเทศญี่ปุ่นให้ระบุสายพันธุ์ด้วย
- ระบุน้ำหนักรวมทั้งหมดตามที่ระบุไว้ในแบบ พ.ก. ๑๑.๑ หากสุ่มตัวอย่างเพื่อทดสอบกับห้องปฏิบัติการแล้ว จะไม่สามารถขอเปลี่ยนแปลงเพิ่มน้ำหนักได้
- ระบุมูลค่าการส่งออกให้ตรงกับมูลค่าจริง
- ระบุรหัสรับรองและรหัสแปลง GAP หรือรหัสรับรองแปลง Organic ทั้งนี้กรณีที่ส่งตัวอย่างทดสอบสำหรับส่งออกไปสหภาพยุโรป นอร์เวย์และสมาพันธรัฐสวิสให้ระบุ ๑ รหัสรับรอง ต่อ ๑ ใบคำขอ

ช่องที่ ๕

ให้ทำเครื่องหมาย ลงในช่อง หน้าหลักฐานเอกสารที่แนบมาพร้อมกันแบบ พ.ก. ๑๑

ลายมือชื่อผู้ยื่นคำขอ:

ลงลายมือชื่อผู้ยื่นคำขอโดยผู้มีอำนาจลงนามหรือผู้รับมอบอำนาจ ระบุชื่อ-นามสกุลตัวบรรจงในวงเล็บพร้อมประทับตราบริษัท

การกรอกใบแนบแบบท้ายใบคำขอใบรับรองสุขอนามัย (แบบ พ.ก. ๑๑.๑)

ผู้ประกอบการกรอกโดยการพิมพ์และกรอกเป็นภาษาอังกฤษเท่านั้น และให้ระบุเลขหน้าและจำนวนหน้าของแบบ พ.ก. ๑๑.๑ ด้วย

บรรทัดที่ ๑ ใบรับรองสุขอนามัยเลขที่ วันที่ออก วันที่หมดอายุ ตัวอย่างเลขที่ :
เจ้าหน้าที่ออกใบรับรองสุขอนามัยของกรมวิชาการเกษตรเป็นผู้กรอก

บรรทัดที่ ๒

ระบุชื่อสามัญของพืช ชื่อวิทยาศาสตร์ และน้ำหนักรวมทั้งหมดของพืชตามที่ระบุ
ในแบบ พ.ก. ๑๑

ช่อง Export details

- Manufacturer or Shipper ให้ระบุชื่อผู้ส่งออกและที่อยู่ผู้ส่งออก (Address)
- Consignee ให้ระบุชื่อผู้รับสินค้าและที่อยู่ผู้รับสินค้า (Address)
- Shipment date ให้ระบุวันที่ส่งออก
- Lot no. ให้ระบุรหัสสินค้า กรณีส่งออกไปยังนอร์เวย์
- Registration no. ให้ระบุหมายเลขทะเบียนผู้ส่งออกที่ได้รับจากกรมวิชาการเกษตร

ช่อง Weight

ระบุน้ำหนักสินค้าที่ส่งในแต่ละเที่ยวของการส่งออก (Shipment)

ช่อง Total Weight ท้ายแบบ พ.ก. ๑๑.๑

ให้ระบุน้ำหนักรวมที่ส่งออกในแต่ละหน้า

ลายมือชื่อผู้ยื่นคำขอ

ลงลายมือชื่อผู้ยื่นคำขอโดยผู้มีอำนาจลงนามหรือผู้รับมอบอำนาจ ระบุชื่อ-นามสกุล
ตัวบรรจงในวงเล็บพร้อมประทับตราบริษัท

ลายมือชื่อพนักงานเจ้าหน้าที่

เจ้าหน้าที่ผู้มีอำนาจลงนามใบรับรองสุขอนามัยของกรมวิชาการเกษตรเป็นผู้ลงนามและให้ขีดเส้นทแยงมุมในช่อง Export details ตามแนวขวางที่ไม่ระบุข้อมูล
การส่งออกพร้อมลงนามกำกับเส้นทแยงมุมที่ขีด

ช่องทางการยื่นเอกสารแบบคำขอ พ.ก. ๑๑ และ พ.ก. ๑๑.๑

สามารถยื่นสำเนาให้เจ้าหน้าที่ตรวจสอบความถูกต้องครบถ้วนของเอกสาร ก่อนการส่งออกอย่างน้อย ๗ วัน หรือก่อนสุ่มตัวอย่างอย่างน้อย ๓ วัน ได้ ๓ ช่องทาง ดังนี้

๑. ยื่นด้วยตัวเอง ณ กองพัฒนาระบบและรับรองมาตรฐานสินค้าพืช

๒. ยื่นทางหมายเลขโทรสาร ๐-๒๕๗๙-๖๑๓๔

๓. ยื่นทางไปรษณีย์อิเล็กทรอนิกส์ : pq11doa@gmail.com

หากยื่นเอกสารแบบคำขอหลังจากเวลา ๑๖.๓๐ น. จะถือว่าเป็นการยื่นคำขอในวันถัดไป ทั้งนี้ โปรดยืนยันการรับเอกสารกับเจ้าหน้าที่เพื่อป้องกันการสูญหายของเอกสาร

ตัวอย่างการกรอกแบบคำขอใบรับรองสุขอนามัย ตามพระราชบัญญัติกักพืช พ.ศ. ๒๕๐๗ และที่แก้ไขเพิ่มเติม (แบบ พ.ก. ๑๑)

แบบ พ.ก. ๑๑
Form P.Q. 11

คำขอใบรับรองสุขอนามัย
ตามพระราชบัญญัติกักพืช พ.ศ. ๒๕๐๗ และที่แก้ไขเพิ่มเติม

Application for Health Certificate
under the Plant Quarantine Act B.E. 2507 and Amended

เลขที่รับ Receipt No.
วันที่ Date
ผู้รับคำขอ Recipient

ถึง นาย อธิบดีกรมวิชาการเกษตร วันที่ 28 เดือน AUGUST พ.ศ. 2018
To Director General of the Department of Agriculture Date Month Year

๑. ชื่อและที่อยู่ผู้ประกอบการ โรงคัดบรรจุ DOA CO., LTD.
Name and address of packer
.50 PHAHOLYOTHIN ROAD JATUJAK
จังหวัด BANGKOK รหัสไปรษณีย์ 10900 โทรศัพท์ 0-2579-6133 โทรสาร 0-2579-6134
Province Postal code Telephone Facsimile

๒. รหัสโรงคัดบรรจุ DOA XXXXX XX XXXXXX ชื่อและที่ตั้งโรงคัดบรรจุ DOA CO.,LTD.
Packing house code Name and address of packing house
.50 PHAHOLYOTHIN ROAD JATUJAK
จังหวัด BANGKOK รหัสไปรษณีย์ 10900 โทรศัพท์ 0-2579-6133 โทรสาร 0-2579-6134
Province Postal code Telephone Facsimile

๓. ชื่อและที่อยู่ผู้ส่งออก DOA CO.,LTD.
Name and address of exporter
.50 PHAHOLYOTHIN ROAD JATUJAK
จังหวัด BANGKOK รหัสไปรษณีย์ 10900 โทรศัพท์ 0-2579-6133 โทรสาร 0-2579-6137
Province Postal code Telephone Facsimile

ชื่อและที่อยู่ผู้รับสินค้า UK, FRANCE, AUSTRIA, GERMANY, GREECE, THE NETHERLANDS
Name and address of consignee

ตามรายละเอียดที่แนบ
See attachment

ส่งโดยพาหนะ AIR วันที่ส่งออก 01 14 SEPTEMBER 2018
Means of conveyance Date of exportation

๔. ขอลงคำขอใบรับรองสุขอนามัยสำหรับพืชดังต่อไปนี้
Wish to apply for Health Certificate of plants as follows:
ชื่อเชื้อจุลินทรีย์หรือสิ่งอื่นใดที่เป็นอันตรายต่อมนุษย์ PESTICIDES
Name of microorganisms or other harmful substances

ตัวอย่างที่ Sample No.	ชื่อพืช Name of plants	น้ำหนัก (กก.) Weight (Kg)	มูลค่า (บาท) Value (Baht)	รหัสแปลง GAP/Organic Code of GAP/Organic farm
1	LONGAN	1,200	120,000	AC 03-9001-xxxxxxx131
				(xxxxxx-xxxx-xxxx)

ลายมือชื่อผู้ยื่นคำขอ
Signature of applicant

Miss DOA AOD
(MISS DOA AOD)

ตัวอย่างการกรอกใบแนบแนบท้ายแบบคำขอใบรับรองสุขอนามัย (แบบ พ.ก. ๑๑.๑)

แบบ พ.ก. ๑๑.๑
Form P.Q. 11.1

ใบแนบ แนบท้ายแบบคำขอใบรับรองสุขอนามัย

Attachment Sheet
Attached to Application Form for Health Certificate

ใบรับรองสุขอนามัยเลขที่..... วันที่ออก..... วันที่หมดอายุ..... ตัวอย่างเลขที่.....
 Health Certificate No. Date of issue Date of expiry Lab sample No.
 ชื่อพืช..... LONGAN..... ชื่อวิทยาศาสตร์..... *Dimocarpus longan*..... น้ำหนัก (กก.)..... 1,200.....
 Name of plants Scientific name Weight (Kg)

No.	Export details			Weight (kg)
1	Manufacturer or Shipper: DOA CO., LTD Consignee: AAA CO., LTD Shipment date: 01 SEPTEMBER 2018	Address: 50 PHAHOLYOTHIN ROAD JATUJAK BANGKOK 10900 Address: 1 xxxxxxxx xxxxxxxx xxx UK Lot no.: -	Registration no.: EU-XX-XXX	200
2	Manufacturer or Shipper: DOA CO., LTD Consignee: BBB CO., LTD Shipment date: 05 SEPTEMBER 2018	Address: 50 PHAHOLYOTHIN ROAD JATUJAK BANGKOK 10900 Address: 2 xxxxxxxx xxxxxxxx xxx FRANCE Lot no.: -	Registration no.: EU-XX-XXX	200
3	Manufacturer or Shipper: DOA CO., LTD Consignee: CCC CO., LTD Shipment date: 07 SEPTEMBER 2018	Address: 50 PHAHOLYOTHIN ROAD JATUJAK BANGKOK 10900 Address: 3 xxxxxxxx xxxxxxxx xxx AUSTRIA Lot no.: -	Registration no.: EU-XX-XXX	200
4	Manufacturer or Shipper: DOA CO., LTD Consignee: DDD CO., LTD Shipment date: 09 SEPTEMBER 2018	Address: 50 PHAHOLYOTHIN ROAD JATUJAK BANGKOK 10900 Address: 4 xxxxxxxx xxxxxxxx xxx GERMANY Lot no.: -	Registration no.: EU-XX-XXX	200
5	Manufacturer or Shipper: DOA CO., LTD Consignee: EEE CO., LTD Shipment date: 11 SEPTEMBER 2018	Address: 50 PHAHOLYOTHIN ROAD JATUJAK BANGKOK 10900 Address: 5 xxxxxxxx xxxxxxxx xxx GREECE Lot no.: -	Registration no.: EU-XX-XXX	200
6	Manufacturer or Shipper: DOA CO., LTD Consignee: FFF CO., LTD Shipment date: 14 SEPTEMBER 2018	Address: 50 PHAHOLYOTHIN ROAD JATUJAK BANGKOK 10900 Address: 6 xxxxxxxx xxxxxxxx xxx THE NETHERLANDS Lot no.: -	Registration no.: EU-XX-XXX	200
7	Manufacturer or Shipper: Consignee: Shipment date:	Address: Address: Lot no.:	Registration no.:	
8	Manufacturer or Shipper: Consignee: Shipment date:	Address: Address: Lot no.:	Registration no.:	
9	Manufacturer or Shipper: Consignee: Shipment date:	Address: Address: Lot no.:	Registration no.:	
10	Manufacturer or Shipper: Consignee: Shipment date:	Address: Address: Lot no.:	Registration no.:	
Total weight (kg)				1,200

(This page only)

ลายมือชื่อผู้ยื่นคำขอ
Signature of applicant

Miss DOA AOD
(MISS DOA AOD)

ลายมือชื่อพนักงานเจ้าหน้าที่
Signature of authorized officer

()

ชื่อสามัญและชื่อวิทยาศาสตร์ของพืชควบคุมเฉพาะ

Thai name	Common name	Scientific name
กวางตุ้ง	Chinese cabbage	<i>Brassica chinensis</i>
กะเพรา	Holy basil	<i>Ocimum tenuiflorum</i>
กะหล่ำปลี	Cabbage	<i>Brassica oleracea</i>
กระเจี๊ยบเขียว	Okra	<i>Abelmoschus esculentus</i>
กุยช่าย	Chinese chive	<i>Allium tuberosum</i>
ขิง	Ginger	<i>Zingiber officinale</i>
ขึ้นฉ่าย	Celery, Chinese celery	<i>Apium graveolens</i>
คะน้า	Chinese kale	<i>Brassica alboglabra</i>
ชะอม	Acacia	<i>Acacia pennata</i>
ต้นหอม	Spring onion	<i>Allium ascalonicum</i>
ตะไคร้	Lemon grass	<i>Cymbopogon citratus</i>
ถั้วฝักยาว	Yard long bean, long bean	<i>Vigna unguiculata</i>
ถั้วลันเตา	Garden pea	<i>Pisum sativum</i>
ทุเรียน	Durian	<i>Durio zibethinus</i>
ใบชะพลู	Wildbetel leafbush	<i>Piper sarmentosum</i>
ใบบัวบก	Pennywort	<i>Centella asiatica</i>
ใบมะกรูด	Leech lime leaf	<i>Citrus hystrix</i>
ผักกระเฉด	Water mimosa	<i>Neptunia oleracea</i>
ผักคะแยง	Phak-kha-yaeng	<i>Limnophila aromatica</i>
ผักชีไทย	Coriander	<i>Coriandrum sativum</i>
ผักชีฝรั่ง	Stinking	<i>Eryngium foetidum</i>
ผักชีลาว	Dill	<i>Anethum graveolens</i>
ผักบุ้ง	Water convolvulus	<i>Ipomoea aquatica</i>
ผักบุ้งจีน	Chinese convolvulus	<i>Ipomoea aquatica</i>
ผักปลัง	Malabar Nightshade	<i>Basella alba</i>

ชื่อสามัญและชื่อวิทยาศาสตร์ของพืชควบคุมเฉพาะ

Thai name	Common name	Scientific name
ผักเป็ด	Phak-pet	<i>Alternanthera sessilis</i>
ผักแพรว	Vietnamese coriander	<i>Polygonum odoratum</i>
ผักโขม	Pak khom, Tampara	<i>Amaranthus lividus</i>
ผักแว่น	Water clover	<i>Marsilea crenata</i>
พริกชี้หนู, พริกจินดา	Bird Chilli, Chilli	* <i>Capsicum frutescens</i>
พริกชี้ฟ้า, พริกหยวก	Chilli	** <i>Capsicum annuum</i>
มะเขือเปราะ	Round eggplant	<i>Solanum melongena</i>
มะเขือพวง	Nightshade	<i>Solanum torvum</i>
มะละกอ	Papaya	<i>Carica papaya</i>
มะม่วง	Mango	<i>Mangifera indica</i>
มังคุด	Mangosteen	<i>Garcinia mangostana</i>
แมงลัก	Hairy Basil	<i>Ocimum americanum</i>
ยี่หระ	Yee-raa	<i>Ocimum gratissimum</i>
ลูกเดือย	Pearl barley	<i>Coix lachryma-jobi</i>
ลำไย	Longan	<i>Dimocarpus longan</i>
ลิ้นจี่	Lychee, Litchi	<i>Litchi chinensis</i>
หน่อไม้ฝรั่ง	Asparagus	<i>Asparagus officinalis</i>
สะระแหน่	Peppermint	<i>Mentha cordifolia</i>
ส้มป่อย	Soap pod	<i>Acacia concinna</i>
ส้มโอ	Pomelo	<i>Citrus maxima</i>
โหระพา	Sweet basil	<i>Ocimum basilicum</i>

* *Capsicum frutescens* ใช้กับ พริกชี้หนู พริกชี้หนูเม็ดเล็ก พริกชี้หนูเม็ดใหญ่ พริกชี้หนูสวน พริกชี้หนูหอม พริกขี้หนู พริกจินดาเขียว พริกจินดาแดง พริกกะเหรียง

** *Capsicum annuum* ใช้กับ พริกชี้ฟ้า พริกชี้ฟ้าเขียว พริกชี้ฟ้าแดง พริกชี้ฟ้าเหลือง พริกหวาน พริกยักษ์ พริกตุ้มใหญ่ พริกกระฉัง (Bell pepper) พริกหยวก พริกหนุ่ม พริกอ่อน

รายชื่อประเทศในกลุ่มสหภาพยุโรป

- | | | |
|---|---------------|---------------------|
| ๑. Austria | ๒. Belgium | ๓. Bulgaria |
| ๔. Croatia | ๕. Cyprus | ๖. Czech Republic |
| ๗. Denmark | ๘. Estonia | ๙. Finland |
| ๑๐. France | ๑๑. Germany | ๑๒. Greece |
| ๑๓. Hungary | ๑๔. Ireland | ๑๕. Italy |
| ๑๖. Latvia | ๑๗. Lithuania | ๑๘. Luxembourg |
| ๑๙. Malta | ๒๐. Poland | ๒๑. Portugal |
| ๒๒. Romania | ๒๓. Slovenia | ๒๔. Slovakia |
| ๒๕. Spain | ๒๖. Sweden | ๒๗. The Netherlands |
| ๒๘. United Kingdom (England, Northern Ireland, Scotland, Wales) | | |

เกณฑ์มาตรฐานของประเทศปลายทาง

สหภาพยุโรป : <http://ec.europa.eu/food/plant/pesticides/eu-pesticides-database/public/?event=homepage&language=EN>

สวิตเซอร์แลนด์ : <https://www.admin.ch/opc/fr/classified-compilation/19950193/index.html>

ญี่ปุ่น : <http://db.ffcr.or.jp/front/>

สิงคโปร์ : <http://www.ava.gov.sg>

สาธารณรัฐไต้หวัน : <https://www.fda.gov.tw/EN/lawContent.aspx?id=304&chk=31fb845f-f591-46b5-8666-8f4909e0f3e5¶m=pn=1&cid=16&cchk=d49032f6-b48e-4ab3-8fb9-223dad1b0407&subClassifyID=&pClass1=>

รายชื่อห้องปฏิบัติการทดสอบสินค้าเกษตรและอาหารด้านพืช ที่กรมวิชาการเกษตรให้การยอมรับความสามารถ

ลำดับ	ห้องปฏิบัติการ	โทรศัพท์
๑	ห้องปฏิบัติการกลาง (ประเทศไทย) จำกัด สาขาสงขลา	๐-๗๕๕๕-๘๘๗๑-๓
๒	ห้องปฏิบัติการกลาง (ประเทศไทย) จำกัด สาขาขอนแก่น	๐-๔๓๒๔-๗๗๐๔-๖
๓	ห้องปฏิบัติการกลาง (ประเทศไทย) จำกัด สาขาเชียงใหม่	๐-๕๓๘๙-๖๑๓๑
๔	ห้องปฏิบัติการกลาง (ประเทศไทย) จำกัด สาขาสมุทรสาคร	๐-๓๔๘๕-๗๗๑๐-๑๕
๕	ห้องปฏิบัติการกลาง (ประเทศไทย) จำกัด สาขาฉะเชิงเทรา	๐-๓๘๕๓-๓๔๗๖-๙
๖	ห้องปฏิบัติการกลาง (ประเทศไทย) จำกัด สาขากรุงเทพฯ	๐-๒๙๔๐-๖๘๘๑-๓
๗	บริษัท เอแอลเอส แลบอราทอรี กรุ๊ป (ประเทศไทย) จำกัด	๐-๒๗๑๕-๘๗๘๑
๘	บริษัท รับตรวจสินค้าโพ้นทะเล จำกัด	๐-๒๒๘๖-๔๑๒๐
๙	บริษัท โอสดิสภา จำกัด	๐-๒๓๕๑-๑๕๓๑
๑๐	บริษัท เอสจีเอส (ประเทศไทย) จำกัด	๐-๒๒๙๔-๗๔๘๕-๙๐
๑๑	อุตสาหกรรมพัฒนามูลนิธิเพื่อสถาบันอาหาร	๐-๒๘๘๖-๘๐๘๘
๑๒	บริษัท ศูนย์ห้องปฏิบัติการและวิจัยทางการแพทย์และการเกษตรแห่งเอเชีย จำกัด	๐-๒๙๓๔-๒๓๘๑
๑๓	ห้างหุ้นส่วนจำกัด ชัชวาล อิมพอร์ต เอ็กซ์พอร์ต แอนด์ แพ็คเกจจิ้ง	๐-๓๔๓๗-๘๒๒๗
๑๔	บริษัท ทูฟ ชูด (ประเทศไทย) จำกัด	๐-๒๕๖๔-๘๐๔๑
๑๕	บริษัท ไทย อกรี ฟู้ดส์ จำกัด (มหาชน)	๐-๒๓๑๕-๔๑๗๑
๑๖	บริษัท อินเตอร์เทค เทสติ้ง เซอร์วิสเอส (ประเทศไทย) จำกัด	๐-๒๗๔๔-๕๑๕๘-๖๒
๑๗	บริษัท ปริ้นเซส ฟู้ดส์ จำกัด	๐๕๓-๓๗๒๙๐๒-๕

ข้อมูล ณ วันที่ ๑ กันยายน ๒๕๖๑

การขอแก้ไขใบรับรองสุขอนามัย

หากประสงค์จะขอแก้ไขใบรับรองสุขอนามัยที่ออกให้แล้ว เนื่องจากมีการเปลี่ยนแปลงข้อมูล และ/หรือ ระบุข้อความไม่ถูกต้องครบถ้วน ให้ดำเนินการยื่นเอกสารล่วงหน้า ๑ วัน โดยจัดเตรียมเอกสาร ดังนี้

๑. หนังสือชี้แจงขอแก้ไขใบรับรองสุขอนามัย โดยระบุรายละเอียดที่ต้องการแก้ไข และจำนวนสำเนาใบรับรองสุขอนามัยที่ยังเหลืออยู่
๒. ใบรับรองสุขอนามัยฉบับจริงและจำนวนสำเนาตามที่ระบุในหนังสือชี้แจง
๓. สำเนาแบบ พ.ก. ๑๒ ที่กรอกรายละเอียดเรียบร้อยแล้ว
๔. สำเนาแบบ พ.ก. ๑๑.๑ ที่กรมวิชาการเกษตรลงนามเรียบร้อยแล้ว
๕. ใบแจ้งความที่ระบุเลขที่ใบรับรองสุขอนามัย กรณีที่ใบรับรองสุขอนามัยสูญหาย

สิ่งที่ไม่สามารถขอแก้ไขได้ : เพิ่มน้ำหนักการส่งออก, เปลี่ยนผู้ส่งออก, เปลี่ยนวันที่ส่งออกเกินจาก Date of Expiry ที่ระบุไว้

หมายเหตุ ชำระค่าธรรมเนียมใบแทนใบรับรองสุขอนามัย ฉบับละ ๕๐ บาท

* ทุกกรณีที่แจ้งความประสงค์ขอแก้ไขใบรับรองสุขอนามัย

** ทุกกรณีที่มีการออกเลขใบรับรองสุขอนามัยใหม่ (ระบุข้อความ “This Certificate is issued to replace the certificate No.....” ในช่อง Declaration ของใบรับรองสุขอนามัย)

*** ทุกกรณีที่ใช้ใบรับรองสุขอนามัยหรือสำเนาใบรับรองสุขอนามัย บางส่วนประกอบการส่งออกไปแล้ว

กฎ ระเบียบ และประกาศที่เกี่ยวข้อง

ประกาศกระทรวงเกษตรและสหกรณ์

เรื่อง กำหนดพืชเป็นพืชควบคุมเฉพาะ

พ.ศ. ๒๕๕๖

อาศัยอำนาจตามความในมาตรา ๑๕ เบญจ แห่งพระราชบัญญัติกักพืช พ.ศ. ๒๕๐๗ ซึ่งแก้ไขเพิ่มเติมโดยพระราชบัญญัติกักพืช (ฉบับที่ ๓) พ.ศ. ๒๕๕๑ อันเป็นกฎหมายที่มีบทบัญญัติบางประการเกี่ยวกับการจำกัดสิทธิและเสรีภาพของบุคคล ซึ่งมาตรา ๒๙ ประกอบกับมาตรา ๓๒ มาตรา ๓๓ มาตรา ๔๑ และมาตรา ๔๓ ของรัฐธรรมนูญแห่งราชอาณาจักรไทย บัญญัติให้กระทำได้ โดยอาศัยอำนาจตามบทบัญญัติแห่งกฎหมาย รัฐมนตรีว่าการกระทรวงเกษตรและสหกรณ์ โดยคำแนะนำของคณะกรรมการกักพืช จึงออกประกาศกำหนดพืชเป็นพืชควบคุมเฉพาะ ดังต่อไปนี้

ข้อ ๑ ประกาศนี้เรียกว่า “ประกาศกระทรวงเกษตรและสหกรณ์ เรื่อง กำหนดพืชเป็นพืชควบคุมเฉพาะ พ.ศ. ๒๕๕๖”

ข้อ ๒ ประกาศฉบับนี้ให้ใช้บังคับตั้งแต่วันถัดจากวันประกาศในราชกิจจานุเบกษา เป็นต้นไป

ข้อ ๓ ให้ยกเลิก

(๑) ประกาศกระทรวงเกษตรและสหกรณ์ เรื่อง กำหนดพืชเป็นพืชควบคุมเฉพาะ พ.ศ. ๒๕๕๒

(๒) ประกาศกระทรวงเกษตรและสหกรณ์ เรื่อง กำหนดพืชเป็นพืชควบคุมเฉพาะ (ฉบับที่ ๒)

พ.ศ. ๒๕๕๖

ข้อ ๔ ให้พืชตามท้ายประกาศนี้เป็นพืชควบคุมเฉพาะ

ข้อ ๕ การส่งออกป้อนอกราชอาณาจักรซึ่งพืชควบคุมเฉพาะตามข้อ ๔ ไปยังประเทศตามท้ายประกาศนี้ ต้องผ่านการตรวจสอบเชื้อจุลินทรีย์ หรือสิ่งอื่นใดที่เป็นอันตรายต่อสุขภาพของมนุษย์ ตามหลักเกณฑ์ วิธีการ และเงื่อนไขที่อธิบดีกำหนด

ข้อ ๖ ชนิดของเชื้อจุลินทรีย์ หรือสิ่งอื่นใดที่เป็นอันตรายต่อสุขภาพของมนุษย์ที่จะตรวจสอบให้เป็นไปตามท้ายประกาศนี้

ประกาศ ณ วันที่ ๑๕ ตุลาคม พ.ศ. ๒๕๕๖

ยุคล ลิ้มแหลมทอง

รัฐมนตรีว่าการกระทรวงเกษตรและสหกรณ์

รายชื่อชนิดพืช ประเทศ และเชื้อจุลินทรีย์ หรือสิ่งอื่นใดที่เป็นอันตรายต่อสุขภาพของมนุษย์
 แนบท้ายประกาศกระทรวงเกษตรและสหกรณ์
 เรื่อง กำหนดพืชเป็นพืชควบคุมเฉพาะ พ.ศ. ๒๕๕๖

ชนิดพืช	ประเทศ	เชื้อจุลินทรีย์ หรือสิ่งอื่นใดที่เป็นอันตรายต่อสุขภาพของมนุษย์
ทุเรียน ลำไย ลิ้นจี่ มังคุด ส้มโอ มะม่วง ชิง ถั่วฝักยาว ค่ะน้า กวางตุ้ง พริก หน่อไม้ฝรั่ง ผักชีไทย กระเจี๊ยบเขียว มะเขือ เฉพาะที่เป็นพืชผักสดและผลไม้สด	สหภาพยุโรป นอร์เวย์ สมาพันธรัฐสวิส	กลุ่ม ออร์กาโนฟอสเฟต(Organophosphates) : ไดคลออร์วอส (dichlorvos,DDVP), เมทามิโดฟอส (methamidophos), ไดอะซีนอน (diazinon), คลอร์ไพริฟอส (chlorpyrifos), พิริมิฟอสเอทิล (pirimiphos ethyl), พิริมิฟอส-เมทิล (pirimiphos-methyl), พาราไทออน (parathion), พาราไทออนเมทิล (parathion methyl), เมวินฟอส (mevinphos), มาลาไทออน (malathion), โพรฟิโนฟอส (profenofos), โพรไทโอฟอส (prothiophos), โมโนโครโทฟอส (monocrotophos), ไดเมโทเอต (dimethoate), โอมเมโทเอต (omethoate), ไดโครโทฟอส (dicrotophos), โฟซาโลน (phosalone), ไตรอะไซฟอส (triazophos), เฟนิโทรโทอน (fenitrothion), เมทิดาไทออน (methidathion), อีไทออน (ethion), อีพีเอ็น (EPN) และ อะซิฟอส-เอทิล (azinphos-ethyl)
ทุเรียน ลำไย ลิ้นจี่ มังคุด ส้มโอ มะม่วง ชิง ถั่วฝักยาว ค่ะน้า กวางตุ้ง พริก หน่อไม้ฝรั่ง ผักชีไทย กระเจี๊ยบเขียว เฉพาะที่เป็นพืชผักสดและผลไม้สด	สิงคโปร์	
ทุเรียน ลำไย ลิ้นจี่ มังคุด ส้มโอ มะม่วง ชิง ถั่วฝักยาว ค่ะน้า กวางตุ้ง พริก หน่อไม้ฝรั่ง ผักชีไทย กระเจี๊ยบเขียว ขึ้นฉ่าย ผักชีฝรั่ง ผักชีลาว โหระพา กะเพรา ผักคะนียง ยี่ห่วย แมงลัก สาระแหน่ ผักแพรว ใบบัวบก ถั่วลันเตา กะหล่ำปลี ส้มป่อย ชะอม ใบมะกรูด ผักกระเฉด ตะไคร้ ผักเป็ด เฉพาะที่เป็นพืชผักสดและผลไม้สด	ญี่ปุ่น	กลุ่มไพเรทรอยด์ (Pyrethroids) : เพอร์เมทริน (permethrin), ไซเพอร์เมทริน (cypermethrin), ไซฮาโลทริน (cyhalothrin), เฟนวาเลอเรต (fenvalerate), ไซฟลูทริน(cyfluthrin) และ เดลตามทริน (deltamethrin) กลุ่มอื่นๆ : เอ็นโดซัลแฟน (Endosulfan) คาร์บาเมต (Carbamate) โพรพิโคนาโซล (Propiconazole) เฉพาะมะม่วงที่ ส่งออกประเทศญี่ปุ่น

ชนิดพืช	ประเทศ	เชื้อจุลินทรีย์ หรือสิ่งอื่นใดที่เป็นอันตราย ต่อสุขภาพของมนุษย์
พริก ถั่วฝักยาว หน่อไม้ฝรั่ง ผักชีไทย ผักชีฝรั่ง กะเพรา โหระพา สะระแหน่ ขึ้นฉ่าย ผักคะแยง ผักแพรว ต้นหอม กุยช่าย ชะอม ตะไคร้ ผักบุ้ง ผักแว่น ผักกระเฉด ใบบัวบก ใบชะพลู ผักโขม ผักปลัง เฉพาะที่เป็นพืชผักสดและผลไม้สด	สหภาพยุโรป นอร์เวย์ ไอซ์แลนด์	เอสเชอริเชีย โคลิ (<i>Escherichia coli</i>) ซัลโมเนลลา สปีชีส์ (<i>Salmonella spp.</i>)
ลำไยสด	สาธารณรัฐประชาชน จีน	ซัลเฟอร์ไดออกไซด์ (SO ₂)
เมล็ดแมงลัก ลูกเดือย พริกแห้ง	ญี่ปุ่น	อะฟลาท็อกซิน (Aflatoxin)

ประกาศกระทรวงเกษตรและสหกรณ์

เรื่อง กำหนดพืชเป็นพืชควบคุมเฉพาะ (ฉบับที่ ๒)

พ.ศ. ๒๕๕๘

อาศัยอำนาจตามความในมาตรา ๑๕ เบญจ แห่งพระราชบัญญัติกักพืช พ.ศ. ๒๕๐๗ ซึ่งแก้ไขเพิ่มเติมโดยพระราชบัญญัติกักพืช (ฉบับที่ ๓) พ.ศ. ๒๕๕๑ รัฐมนตรีว่าการกระทรวงเกษตรและสหกรณ์ โดยคำแนะนำของคณะกรรมการกักพืช ออกประกาศกำหนดพืชเป็นพืชควบคุมเฉพาะเพิ่มเติมไว้ ดังต่อไปนี้

ข้อ ๑ ประกาศนี้เรียกว่า “ประกาศกระทรวงเกษตรและสหกรณ์ เรื่อง กำหนดพืชเป็นพืชควบคุมเฉพาะ (ฉบับที่ ๒) พ.ศ. ๒๕๕๘”

ข้อ ๒ ประกาศฉบับนี้ให้ใช้บังคับตั้งแต่วันถัดจากวันประกาศในราชกิจจานุเบกษาเป็นต้นไป

ข้อ ๓ ให้มีละกอกเป็นพืชควบคุมเฉพาะ

ข้อ ๔ การส่งออกป็นอกราชอาณาจักรซึ่งพืชควบคุมเฉพาะตามข้อ ๓ ไปยังประเทศตามท้ายประกาศนี้ ต้องผ่านการตรวจสอบเชื้อจุลินทรีย์ หรือสิ่งอื่นใดที่เป็นอันตรายต่อสุขภาพของมนุษย์ตามหลักเกณฑ์ วิธีการและเงื่อนไขที่อธิบดีกำหนด

ข้อ ๕ ชนิดของสารตกค้าง หรือเชื้อจุลินทรีย์ หรือสิ่งอื่นใดที่เป็นอันตรายต่อสุขภาพของมนุษย์ที่จะตรวจสอบให้เป็นไปตามท้ายประกาศนี้

ประกาศ ณ วันที่ ๒๑ ธันวาคม พ.ศ. ๒๕๕๘

พลเอก ฉัตรชัย สาริกัลยะ

รัฐมนตรีว่าการกระทรวงเกษตรและสหกรณ์

รายชื่อชนิดพืช ประเทศ และสารตกค้าง หรือเชื้อจุลินทรีย์ หรือสิ่งอื่นใดที่เป็นอันตรายต่อสุขภาพของมนุษย์
 แนบท้ายประกาศกระทรวงเกษตรและสหกรณ์
 เรื่อง กำหนดพืชเป็นพืชควบคุมเฉพาะ (ฉบับที่ ๒) พ.ศ. ๒๕๕๘

ชนิดพืช	ประเทศ	สารตกค้าง หรือเชื้อจุลินทรีย์ หรือสิ่งอื่นใดที่เป็นอันตราย
มะละกอ	สหภาพยุโรป นอร์เวย์ สมาพันธรัฐสวิส สาธารณรัฐไอซ์แลนด์ และสาธารณรัฐ ประชาชนจีน	ซีเอเอ็มวี 35 เอส โพรโมเตอร์ (CaMV 35S promoter) และนอส เทอร์มิเนเตอร์ (NOS terminator)
	ญี่ปุ่น	ซีเอเอ็มวี 35 เอส โพรโมเตอร์ (CaMV 35S promoter) นอส เทอร์มิเนเตอร์ (NOS terminator) และยีนจำเพาะของพืชตัดแปลงพันธุกรรม -Papaya ringspot virus (พาพாய่า รिंगสปอต ไวรัส)

ประกาศกระทรวงเกษตรและสหกรณ์

เรื่อง กำหนดพืชเป็นพืชควบคุมเฉพาะ (ฉบับที่ ๓)

พ.ศ. ๒๕๕๙

อาศัยอำนาจตามความในมาตรา ๑๕ เบญจ แห่งพระราชบัญญัติกักพืช พ.ศ. ๒๕๐๗ ซึ่งแก้ไขเพิ่มเติมโดยพระราชบัญญัติกักพืช (ฉบับที่ ๓) พ.ศ. ๒๕๕๑ รัฐมนตรีว่าการกระทรวงเกษตรและสหกรณ์ โดยคำแนะนำของคณะกรรมการกักพืช ออกประกาศกำหนดพืชเป็นพืชควบคุมเฉพาะเพิ่มเติมไว้ ดังต่อไปนี้

ข้อ ๑ ประกาศนี้ให้เรียกว่า “ประกาศกระทรวงเกษตรและสหกรณ์ เรื่อง กำหนดพืชเป็นพืชควบคุมเฉพาะ (ฉบับที่ ๓) พ.ศ. ๒๕๕๙”

ข้อ ๒ ประกาศฉบับนี้ให้ใช้บังคับเมื่อพ้นกำหนดสามสิบวันนับแต่วันประกาศในราชกิจจานุเบกษา เป็นต้นไป

ข้อ ๓ ให้หน่อไม้ฝรั่ง *Asparagus officinalis* L. เป็นพืชควบคุมเฉพาะ

ข้อ ๔ การส่งออกป็นอกราชอาณาจักรซึ่งพืชควบคุมเฉพาะ ตามข้อ ๓ ไปสาธารณรัฐจีน (ไต้หวัน) ต้องผ่านการตรวจสอบเชื้อจุลินทรีย์ หรือสิ่งอื่นใดที่เป็นอันตรายต่อสุขภาพของมนุษย์ ตามหลักเกณฑ์ วิธีการและเงื่อนไขที่อธิบดีกำหนด

ข้อ ๕ ชนิดของเชื้อจุลินทรีย์ หรือสิ่งอื่นใดที่เป็นอันตรายต่อสุขภาพของมนุษย์ที่จะตรวจสอบให้เป็นไปตามท้ายประกาศนี้

ประกาศ ณ วันที่ ๗ พฤศจิกายน พ.ศ. ๒๕๕๙

พลเอก ฉัตรชัย สาริกัลยะ

รัฐมนตรีว่าการกระทรวงเกษตรและสหกรณ์

รายชื่อชนิดพืช ประเทศ และชื่อจุลินทรีย์ หรือสิ่งอื่นใดที่เป็นอันตรายต่อสุขภาพของมนุษย์
 แนบท้ายประกาศกระทรวงเกษตรและสหกรณ์
 เรื่อง กำหนดพืชเป็นพืชควบคุมเฉพาะ (ฉบับที่ ๓) พ.ศ. ๒๕๕๙

ชนิดพืช	ประเทศ	ชื่อจุลินทรีย์ หรือสิ่งอื่นใดที่เป็นอันตราย ต่อสุขภาพของมนุษย์
หน่อไม้ฝรั่ง <i>Asparagus officinalis</i> L.	สาธารณรัฐจีน (ไต้หวัน)	2,4 (2,4-D) อะบาเมกติน (abamectin) คลอร์ไพริฟอส (chlorpyrifos) คลอแรนทรานิลิโพรล (chlorantraniliprole) ไซเพอร์เมทริน (cypermethrin) ไดโนทีฟูแรน (dinotefuran) ไดยูรอน (diuron) อีไทออน (ethion) ฟีนอบูคาร์บ (fenobucarb) ไกลโฟเซต (glyphosate) อิมิดาคลอปริด (Imidacloprid) เมทริบูซิน (metribuzin) พาราควอต (paraquat) เพอร์เมทริน (permethrin) สปิโนแซด (spinosad) ไตรฟลูราลิน (trifluralin)

ประกาศกรมวิชาการเกษตร

เรื่อง หลักเกณฑ์ วิธีการ และเงื่อนไขการขอและการออกใบรับรองสุขอนามัย

พ.ศ. ๒๕๕๒

อาศัยอำนาจตามความในมาตรา ๑๕ ฉ แห่งพระราชบัญญัติกักพืช พ.ศ. ๒๕๐๗ ซึ่งแก้ไขเพิ่มเติมโดยพระราชบัญญัติกักพืช (ฉบับที่ ๒) พ.ศ. ๒๕๔๒ และแก้ไขเพิ่มเติมโดยพระราชบัญญัติกักพืช (ฉบับที่ ๓) พ.ศ. ๒๕๕๑ อันเป็นกฎหมายที่มีบทบัญญัติบางประการเกี่ยวกับการจำกัดสิทธิและเสรีภาพของบุคคล ซึ่งมาตรา ๒๙ ประกอบกับมาตรา ๓๒ มาตรา ๓๓ มาตรา ๔๑ และมาตรา ๔๓ ของรัฐธรรมนูญแห่งราชอาณาจักรไทยบัญญัติให้กระทำได้โดยอาศัยอำนาจตามบทบัญญัติแห่งกฎหมาย อธิบดีกรมวิชาการเกษตร โดยคำแนะนำของคณะกรรมการกักพืชออกประกาศไว้ ดังต่อไปนี้

ข้อ ๑ บุคคลใดประสงค์จะขอใบรับรองสุขอนามัย ให้ยื่นคำขอตามแบบแนบท้ายประกาศนี้ ต่อพนักงานเจ้าหน้าที่ ดังนี้

(๑) ใบรับรองสุขอนามัยสำหรับสารตกค้าง ให้ยื่นคำขอ ณ สำนักพัฒนาระบบและรับรองมาตรฐานสินค้าพืช หรือสำนักวิจัยและพัฒนาการเกษตร กรมวิชาการเกษตร ก่อนการส่งออกอย่างน้อยเจ็ดวัน

(๒) ใบรับรองสุขอนามัยสำหรับจุลินทรีย์หรือสิ่งอื่นใดที่เป็นอันตรายต่อสุขภาพของมนุษย์ ให้ยื่นคำขอ ณ สำนักพัฒนาระบบและรับรองมาตรฐานสินค้าพืช กรมวิชาการเกษตร ก่อนการส่งออกอย่างน้อยเจ็ดวัน

ข้อ ๒ คุณสมบัติของผู้ขอใบรับรองสุขอนามัย

๒.๑ ต้องจดทะเบียนเป็นผู้ส่งออกกับกรมวิชาการเกษตร

๒.๒ ต้องได้รับการรับรองมาตรฐานระบบการจัดการคุณภาพการปฏิบัติทางการเกษตรที่ดีสำหรับพืช (GAP) จากกรมวิชาการเกษตร หรือมาตรฐานที่กรมวิชาการเกษตรยอมรับ โดยที่

(๑) มีแปลง GAP ของตนเอง หรือเกษตรกรเครือข่าย หรือ

(๒) ไม่มีแปลง GAP ของตนเอง แต่พืชส่งออกรวบรวมจากแปลง GAP

ของเกษตรกร

๒.๓ ต้องมีโรงคัดบรรจุสินค้าที่ได้รับการรับรองคุณภาพและมาตรฐาน ตามหลักปฏิบัติที่ดีในการผลิตโดยกรมวิชาการเกษตรหรือมาตรฐานที่กรมวิชาการเกษตรยอมรับ ในกรณีไม่มีโรงคัดบรรจุสินค้า จะต้องแจ้งว่าสินค้าที่ส่งออกมาจากโรงคัดบรรจุสินค้าที่ได้รับการรับรองคุณภาพและมาตรฐาน ตามหลักปฏิบัติที่ดีในการผลิตโดยกรมวิชาการเกษตรหรือมาตรฐานที่กรมวิชาการเกษตรยอมรับ

ข้อ ๓ ผู้ขอรับใบรับรองสุขอนามัยที่มีคุณสมบัติตามข้อ ๒.๒ (๑) ต้องจัดทำระบบตรวจสอบย้อนกลับแผนการผลิต แผนการควบคุมระบบความปลอดภัยของพืช และการส่งออกแบบมาพร้อมกับคำขอ

ข้อ ๔ เมื่อพนักงานเจ้าหน้าที่ได้รับคำขอตามข้อ ๑ และตรวจหลักฐานหรือเอกสารตามข้อ ๒ และข้อ ๓ แล้วเห็นว่าถูกต้องและครบถ้วน และหลักฐานตามข้อ ๓ เห็นว่ามีระบบการควบคุมสุขอนามัยที่มีประสิทธิภาพให้พนักงานเจ้าหน้าที่ดำเนินการ ดังนี้

๔.๑ กรณีผู้ขอได้รับการรับรองมาตรฐานระบบการจัดการคุณภาพการปฏิบัติทางการเกษตรที่ดีสำหรับพืช (GAP) ตามข้อ ๒.๒ (๑) พนักงานเจ้าหน้าที่จะออกไปรับรองสุขอนามัยให้กับผู้ขอ ตามแบบใบรับรองสุขอนามัยท้ายประกาศนี้ โดยไม่ต้องไปดำเนินการสุ่มเก็บตัวอย่างพืชควบคุมเฉพาะ เพื่อตรวจสอบสารตกค้างหรือเชื้อจุลินทรีย์หรือสิ่งอื่นใดที่เป็นอันตรายต่อสุขภาพของมนุษย์

๔.๒ กรณีผู้ขอได้รับการรับรองมาตรฐานระบบการจัดการคุณภาพการปฏิบัติทางการเกษตรที่ดีสำหรับพืช (GAP) ตามข้อ ๒.๒ (๒) ให้พนักงานเจ้าหน้าที่หรือผู้ที่ได้รับมอบหมาย ดำเนินการสุ่มเก็บตัวอย่างพืชควบคุมเฉพาะ เพื่อตรวจสอบสารตกค้างหรือเชื้อจุลินทรีย์หรือสิ่งอื่นใดที่เป็นอันตรายต่อสุขภาพของมนุษย์

ข้อ ๕ ผู้ขอรับใบรับรองสุขอนามัย ตามข้อ ๒.๒ (๒) ต้องปฏิบัติ ดังนี้

๕.๑ จัดเตรียมพืชควบคุมเฉพาะที่จะส่งออก

๕.๒ อำนาจความสะดวกในการปฏิบัติงานของพนักงานเจ้าหน้าที่หรือผู้ที่ได้รับมอบหมาย

ข้อ ๖ ชนิดของสารตกค้างหรือเชื้อจุลินทรีย์หรือสิ่งอื่นใดที่เป็นอันตรายต่อสุขภาพของมนุษย์ ที่จะตรวจสอบให้เป็นไปตามที่ระบุไว้ในประกาศกระทรวงเกษตรและสหกรณ์ว่าด้วยการกำหนดพืชเป็นพืชควบคุมเฉพาะ

ข้อ ๓ เมื่อพนักงานเจ้าหน้าที่หรือผู้ที่ได้รับมอบหมายคุมเก็บตัวอย่างพืชควบคุมเฉพาะแล้ว ให้ดำเนินการตรวจสอบสารตกค้างหรือเชื้อจุลินทรีย์หรือสิ่งอื่นใดที่เป็นอันตรายต่อสุขภาพของมนุษย์ เพื่อประกอบการขอใบรับรองสุขอนามัย

ข้อ ๘ เมื่อพนักงานเจ้าหน้าที่ตรวจสอบแล้วเห็นว่าสารตกค้างหรือเชื้อจุลินทรีย์หรือสิ่งอื่นใดที่เป็นอันตรายต่อสุขภาพของมนุษย์ เป็นไปตามเกณฑ์มาตรฐานแนบท้ายประกาศนี้ ให้ออกใบรับรองสุขอนามัยให้กับผู้ขอ ตามแบบใบรับรองสุขอนามัยท้ายประกาศนี้

ข้อ ๙ ใบรับรองสุขอนามัยให้มีอายุตามที่กำหนดไว้ในใบรับรองสุขอนามัย แต่ทั้งนี้ไม่เกินสามสิบวัน

ข้อ ๑๐ มาตราการตรวจสอบติดตามภายหลังได้รับใบรับรองสุขอนามัย พนักงานเจ้าหน้าที่คุมเก็บตัวอย่างที่แปลง โรงคัดบรรจุสินค้า หรือด่านตรวจพืชที่ส่งออก โดยไม่ต้องแจ้งล่วงหน้า

๑๐.๑ กรณีผู้ขอได้รับใบรับรองสุขอนามัย ตามข้อ ๔.๑ หากพบสารตกค้างหรือเชื้อจุลินทรีย์หรือสิ่งอื่นใดที่เป็นอันตรายต่อสุขภาพของมนุษย์ เกินเกณฑ์มาตรฐานที่กำหนด โดยพบจากการสุ่มที่แปลง โรงคัดบรรจุสินค้า หรือด่านตรวจพืชที่ส่งออก หรือได้รับการแจ้งเตือนจากประเทศปลายทาง ครั้งที่ ๑ กรมวิชาการเกษตรจะแจ้งเตือนผู้ส่งออกเป็นลายลักษณ์อักษร และให้ผู้ส่งออกชี้แจงสาเหตุและการดำเนินการปรับปรุงแก้ไขกระบวนการผลิตภายในระยะเวลาที่กำหนด ถ้าพบครั้งที่ ๒ ในพืชชนิดเดิมภายในระยะเวลา ๑ เดือน นับแต่วันที่พบครั้งที่ ๑ กรมวิชาการเกษตรจะระงับระยะเวลาที่เหลือของใบรับรองสุขอนามัย การส่งออกครั้งต่อไปต้องทำการตรวจวิเคราะห์ เช่นเดียวกับผู้มีคุณสมบัติตามข้อ ๒.๒ (๒) เป็นระยะเวลา ๓ ครั้งติดต่อกัน ก่อนอนุญาตให้ดำเนินการเช่นผู้มีคุณสมบัติตามข้อ ๒.๒ (๑) ได้อีก

๑๐.๒ กรณีผู้ขอได้รับใบรับรองสุขอนามัย ตามข้อ ๘ หากพบสารตกค้างหรือเชื้อจุลินทรีย์หรือสิ่งอื่นใดที่เป็นอันตรายต่อสุขภาพของมนุษย์ เกินเกณฑ์มาตรฐานที่กำหนด โดยพบจากการสุ่มที่แปลง โรงคัดบรรจุสินค้า หรือด่านตรวจพืชที่ส่งออก หรือได้รับการแจ้งเตือนจากประเทศปลายทาง ครั้งที่ ๑ กรมวิชาการเกษตรจะแจ้งเตือนผู้ส่งออกเป็นลายลักษณ์อักษร ระงับระยะเวลาที่เหลือของใบรับรองสุขอนามัย และให้ผู้ส่งออกชี้แจงสาเหตุและการดำเนินการปรับปรุงแก้ไขกระบวนการผลิตภายในระยะเวลาที่กำหนด ถ้าพบครั้งที่ ๒ ในพืชชนิดเดิมภายในระยะเวลา ๑ เดือน นับแต่วันที่พบครั้งที่ ๑ กรมวิชาการเกษตรจะระงับระยะเวลาที่เหลือของใบรับรองสุขอนามัย การส่งออกครั้งต่อไปต้องทำการตรวจวิเคราะห์สินค้าก่อนส่งออก ทุกครั้งเป็นระยะเวลา ๓ ครั้งติดต่อกัน ก่อนอนุญาตให้ดำเนินการเช่นผู้มีคุณสมบัติตามข้อ ๒.๒ (๒) ได้อีก

ข้อ ๑๑ เหตุแห่งการระงับการใช้ใบรับรองสุขภาพ

๑๑.๑ ผู้ยื่นคำขอแสดงข้อมูลอันเป็นเท็จ หรือไม่ถูกต้องที่เกี่ยวข้องกับผลผลิตจากแปลงที่ได้รับ การรับรองการผลิตอาหารปลอดภัยจากวัตถุประสงค์ที่มีคุณภาพตามมาตรฐาน ระบบการจัดการคุณภาพการปฏิบัติทางการเกษตรที่ดีสำหรับพืช

๑๑.๒ ผลการตรวจติดตามพืชส่งออกพบการปนเปื้อนสารตกค้างหรือเชื้อจุลินทรีย์ หรือสิ่งอื่นใดที่เป็นอันตรายต่อสุขภาพของมนุษย์ เกินกว่าเกณฑ์มาตรฐาน

๑๑.๓ จงใจแจ้งข้อมูลเท็จหรือปกปิดข้อมูลที่มีผลต่อความปลอดภัยอาหาร

ข้อ ๑๒ ความในข้อ ๒.๒ ข้อ ๒.๓ ข้อ ๓ ข้อ ๔ มิให้นำมาใช้บังคับกับการขอใบรับรองสุขภาพ เพื่อส่งพืชควบคุมเฉพาะไปประเทศสิงคโปร์ ประเทศญี่ปุ่น และสาธารณรัฐประชาชนจีน

ข้อ ๑๓ ค่าใช้จ่ายในการตรวจสอบเชื้อจุลินทรีย์หรือสิ่งอื่นใดที่เป็นอันตรายต่อสุขภาพของมนุษย์ ให้เป็นไปตามอัตราแนบท้ายประกาศนี้

ข้อ ๑๔ ก่อนส่งใบรับรองสุขภาพให้กับผู้ขอให้พนักงานเจ้าหน้าที่เรียกเก็บค่าธรรมเนียมใบรับรองสุขภาพตามอัตราที่กำหนดในกฎกระทรวง

ประกาศฉบับนี้ให้ใช้บังคับเมื่อพ้นกำหนด ๓๐ วัน นับตั้งแต่วันประกาศในราชกิจจานุเบกษา เป็นต้นไป

ประกาศ ณ วันที่ ๕ กรกฎาคม พ.ศ. ๒๕๕๒

สมชาย ชาญณรงค์กุล

อธิบดีกรมวิชาการเกษตร

อัตราค่าตรวจสอบสารตกค้างหรือเชื้อจุลินทรีย์หรือสิ่งอื่นใดที่เป็นอันตรายต่อสุขภาพของมนุษย์
แนบท้ายประกาศกรมวิชาการเกษตร
เรื่อง หลักเกณฑ์ วิธีการ และเงื่อนไขการขอและการออกใบรับรองสุขอนามัย พ.ศ. ๒๕๕๒

- | | |
|---|----------------------|
| ๑. ค่าวิเคราะห์สารตกค้าง | ตัวอย่างละ ๓,๕๐๐ บาท |
| ๒. ค่าวิเคราะห์จุลินทรีย์หรือสิ่งอื่นใดที่เป็นอันตรายต่อสุขภาพของมนุษย์ | ตัวอย่างละ ๑,๐๐๐ บาท |
| ๓. ค่าวิเคราะห์อะฟลาทอกซิน | ตัวอย่างละ ๓,๕๐๐ บาท |
| ๔. ค่าวิเคราะห์ซัลเฟอร์ไดออกไซด์ | ตัวอย่างละ ๔๐๐ บาท |
-

เกณฑ์มาตรฐานแนบท้ายประกาศกรมวิชาการเกษตร
เรื่อง หลักเกณฑ์ วิธีการ และเงื่อนไขการขอและการออกใบรับรองสุขอนามัย พ.ศ. ๒๕๕๒

๑. เกณฑ์มาตรฐานสารตกค้าง

- (๑) ให้ใช้ค่า Maximum Residue Limit (MRL) ของ Codex เว้นแต่ประเทศผู้ซื้อประสงค์จะให้ใช้ค่าของประเทศผู้ซื้อ
- (๒) ให้ใช้ค่า Maximum Level ของสารเจือปน ของ Codex เว้นแต่ประเทศผู้ซื้อประสงค์จะให้ใช้ค่าของประเทศผู้ซื้อ
- (๓) ถ้าไม่มีค่า MRL หรือ ML ของ Codex และของประเทศผู้ซื้อ ให้ใช้ค่า MRL หรือ ML ของประเทศไทย

๒. เกณฑ์มาตรฐานจุลินทรีย์หรือสิ่งอื่นใดที่เป็นอันตรายต่อมนุษย์

- (๑) *Escherichia coli* น้อยกว่า ๑๐๐ ซีเอฟยู (CFU) ต่อ กรัม
 - (๒) *Salmonella* spp. ต้องไม่พบใน ๒๕ กรัม
 - (๓) อะฟลาท็อกซิน บี ๑ (Aflatoxin B1) ไม่เกิน ๑๐ ไมโครกรัมต่อกิโลกรัม
-

แบบแนบท้ายประกาศกรมวิชาการเกษตร
เรื่อง หลักเกณฑ์ วิธีการ และเงื่อนไขการขอและการออกใบรับรองสุขอนามัย พ.ศ. ๒๕๕๒

- | | |
|---------------------------------------|---------------|
| ๑. คำขอใบรับรองสุขอนามัย | แบบ พ.ก. ๑๑ |
| ๒. ใบแนบท้ายแบบคำขอใบรับรองสุขอนามัย | แบบ พ.ก. ๑๑.๑ |
| ๓. ใบรับรองสุขอนามัย | แบบ พ.ก. ๑๒ |
| ๔. คำขอให้แก้ไขใบแนบใบรับรองสุขอนามัย | แบบ พ.ก. ๑๒.๑ |
-

คำขอใบรับรองสุขอนามัย
ตามพระราชบัญญัติกักพืช พ.ศ. ๒๕๐๗ และที่แก้ไขเพิ่มเติม

Application for Health Certificate
under the Plant Quarantine Act B.E. 2507 and Amended

เลขที่รับ	_____
Receipt No.	_____
วันที่	_____
Date	_____
ผู้รับคำขอ	_____
Recipient	_____

เรียน อธิบดีกรมวิชาการเกษตร

To Director General of the Department of Agriculture

วันที่ _____ เดือน _____ พ.ศ. _____

Date _____ Month _____ Year _____

๑. ชื่อและที่อยู่ผู้ประกอบการโรงคัดบรรจุ
Name and address of packer

จังหวัด _____ รหัสไปรษณีย์ _____ โทรศัพท์ _____ โทรสาร _____
Province _____ Postal code _____ Telephone _____ Facsimile _____

๒. รหัสโรงคัดบรรจุ _____ ชื่อและที่ตั้งโรงคัดบรรจุ _____
Packing house code _____ Name and address of packing house _____

จังหวัด _____ รหัสไปรษณีย์ _____ โทรศัพท์ _____ โทรสาร _____
Province _____ Postal code _____ Telephone _____ Facsimile _____

๓. ชื่อและที่อยู่ผู้ส่งออก _____
Name and address of exporter _____

จังหวัด _____ รหัสไปรษณีย์ _____ โทรศัพท์ _____ โทรสาร _____
Province _____ Postal code _____ Telephone _____ Facsimile _____

ชื่อและที่อยู่ผู้รับสินค้า _____
Name and address of consignee _____

ตามรายละเอียดที่แนบ
See attachment

ส่งโดยพาหนะ _____ วันที่ส่งออก _____
Means of conveyance _____ Date of exportation _____

๔. ขอขึ้นคำขอใบรับรองสุขอนามัยสำหรับพืชดังต่อไปนี้
Wish to apply for Health Certificate of plants as follows:

ชื่อเชื้อจุลินทรีย์หรือสิ่งอื่นใดที่เป็นอันตรายต่อมนุษย์
Name of microorganisms or other harmful substances

ตัวอย่างที่ Sample No.	ชื่อพืช Name of plants	น้ำหนัก (กก.) Weight (Kg)	มูลค่า (บาท) Value (Baht)	รหัสแปลง GAP/Organic Code of GAP/Organic farm

ลายมือชื่อผู้ยื่นคำขอ
Signature of applicant

(_____)

๕. พร้อมคำขอมีข้าพเจ้าได้แนบหลักฐานดัง ๆ มาด้วย ดังนี้*

Herewith I have enclosed documentary evidence as follows:

- สำเนาบัตรประจำตัวประชาชนหรือหนังสือเดินทาง
A copy of the identification card or passport
- สำเนาหนังสือรับรองการจดทะเบียนนิติบุคคล และผู้มีอำนาจลงชื่อแทนนิติบุคคลผู้ขออนุญาตนี้ออกให้ไม่เกินหกเดือน (กรณีนิติบุคคลเป็นผู้ขออนุญาต)
A copy of the certificate of corporate registration and signatures authorized, issued within six months (In case of the applicant is a corporation)
- สำเนาบัตรประจำตัวประชาชนของกรรมการผู้มีอำนาจลงชื่อแทนนิติบุคคลหรือหนังสือเดินทาง
A copy of the identification card of person authorized sign for the corporate entity or passport
- หนังสือมอบอำนาจในกรณีมอบอำนาจให้ผู้อื่นดำเนินการแทน
Application letter of authorized to submit the application for permit
- อื่น ๆ
- Other

* แนบเอกสารหลักฐานสำหรับการส่งออกครั้งแรกเท่านั้น
Documentary evidence is required only for the first time of exportation.

หมายเหตุ ให้ใส่เครื่องหมาย ✓ ในช่อง หน้าข้อความที่ต้องการ
Note Insert the check mark symbol ✓ into check block in front of the required text



แบบ พ.ก. ๑๑-๑
Form P.Q. 11-1

Department of Agriculture
Ministry of Agriculture and Cooperatives, Bangkok, Thailand

Health Certificate

No.

1. GAP code of farm:		2. GMP code of packing house:	
3. Laboratory number:	4. Laboratory sample number:	5. Shipment date:	
6. Name and address of exporter:			
7. Name and address of consignee:			
8. Declared point of entry:		9. Declared means of conveyance:	
10. Description of goods and weight:			
Declaration			
11. Stamp of Organization: 	12. Date of issue:	14. Name and signature of authorized officer:	
	13. Date of expiry:		

ใบแนบ
แนบท้ายแบบคำขอใบรับรองสุขอนามัย
Attachment Sheet
Attached to Application Form for Health Certificate

ใบรับรองสุขอนามัยเลขที่.....วันที่ออก.....วันที่หมดอายุ.....ตัวอย่างเลขที่.....
Health Certificate No. Date of issue Date of expiry Lab sample No.
ชื่อพืช.....ชื่อวิทยาศาสตร์.....น้ำหนัก (กก.).....
Name of plants Scientific name Weight (Kg)

No.	Export details		Weight (kg)
1	Manufacturer or Shipper: Consignee: Shipment date:	Address: Address: Lot no.: Registration no.:	
2	Manufacturer or Shipper: Consignee: Shipment date:	Address: Address: Lot no.: Registration no.:	
3	Manufacturer or Shipper: Consignee: Shipment date:	Address: Address: Lot no.: Registration no.:	
4	Manufacturer or Shipper: Consignee: Shipment date:	Address: Address: Lot no.: Registration no.:	
5	Manufacturer or Shipper: Consignee: Shipment date:	Address: Address: Lot no.: Registration no.:	
6	Manufacturer or Shipper: Consignee: Shipment date:	Address: Address: Lot no.: Registration no.:	
7	Manufacturer or Shipper: Consignee: Shipment date:	Address: Address: Lot no.: Registration no.:	
8	Manufacturer or Shipper: Consignee: Shipment date:	Address: Address: Lot no.: Registration no.:	
9	Manufacturer or Shipper: Consignee: Shipment date:	Address: Address: Lot no.: Registration no.:	
10	Manufacturer or Shipper: Consignee: Shipment date:	Address: Address: Lot no.: Registration no.:	
Total weight (kg)			

(This page only)

ลายมือชื่อผู้ยื่นคำขอ
Signature of applicant

.....
()

ลายมือชื่อพนักงานเจ้าหน้าที่
Signature of authorized officer

.....
()

คำขอให้แก้ไขใบแนบใบรับรองสุขอนามัย
ตามพระราชบัญญัติกักพืช พ.ศ. ๒๕๐๗ และที่แก้ไขเพิ่มเติม

Application for Correction of Attachment Sheet of Health Certificate
under the Plant Quarantine Act B.E. 2507 and Amended

เลขที่รับ	_____
Receipt No.	_____
วันที่	_____
Date	_____
ผู้รับคำขอ	_____
Recipient	_____

เรียน อธิบดีกรมวิชาการเกษตร

To Director General of the Department of Agriculture

วันที่ _____ เดือน _____ พ.ศ. _____
Date Month Year

๑. รหัสผู้รับมอบอำนาจ.....ข้าพเจ้าหรือตัวแทนผู้ส่งออก.....
Authority No. Name of applicant or authorized representative of exporter
ที่อยู่.....
Address.....
จังหวัด..... รหัสไปรษณีย์..... โทรศัพท์..... โทรสาร.....
Province Postal code Telephone Facsimile

๒. ขอนำคำขอแก้ไขใบแนบแนบท้ายใบรับรองสุขอนามัย เลขที่.....
Wish to apply for correction of Attachment Sheet of Health Certificate No.
วันที่ออก..... วันที่หมดอายุ.....
Date of issue Date of expiry
ชื่อพืช.....
Name of plants
โดยมีรายละเอียดดังนี้ ตามรายละเอียดที่แนบ
Detail as follows See attachment

ลำดับที่จากแบบ พ.ก. ๑๑.๑ No. from Form P.Q. 11.1	เลขหน้าที่ Page no.	รายการเดิม (Previous details)	ขอแก้ไขเป็น (Corrected details)

ลายมือชื่อผู้ยื่นคำขอ
Signature of applicant

(.....)

๓. บันทึกของพนักงานเจ้าหน้าที่ For official use only

อนุมัติ ไม่อนุมัติ เหตุผล.....

Approved Not approved Reason

ลายมือชื่อพนักงานเจ้าหน้าที่
Signature of authorized officer

(.....)

๔. พร้อมคำขอนี้ข้าพเจ้าได้แนบหลักฐานต่าง ๆ มาด้วย ดังนี้

Herewith I have enclosed documentary evidence as follows:

สำเนาบัตรประจำตัวประชาชนหรือหนังสือเดินทาง

A copy of the identification card or passport

สำเนาหนังสือรับรองการจดทะเบียนนิติบุคคล และผู้มีอำนาจลงชื่อแทนนิติบุคคลผู้ขออนุญาตนี้ออกให้ไม่เกินหกเดือน (กรณีนิติบุคคลเป็นผู้ขออนุญาต)

A copy of the certificate of corporate registration and signatures authorized, issued within six months (In case of the applicant is a corporation)

สำเนาบัตรประจำตัวประชาชนของกรรมการผู้มีอำนาจลงชื่อแทนนิติบุคคลหรือหนังสือเดินทาง

A copy of the identification card of person authorized sign for the corporate entity or passport

หนังสือมอบอำนาจในกรณีมอบอำนาจให้ผู้อื่นดำเนินการแทน

Application letter of authorized to submit the application for permit

อื่น ๆ

Other

หมายเหตุ ให้ใส่เครื่องหมาย ✓ ในช่อง หน้าข้อความที่ต้องการ

Note Insert the check mark symbol ✓ into check block in front of the required text

ประกาศกรมวิชาการเกษตร

เรื่อง หลักเกณฑ์ วิธีการ และเงื่อนไขการขอและการออกใบรับรองสุขอนามัย
สำหรับการส่งออกมะละกอไปยังสหภาพยุโรป นอร์เวย์ สมาพันธรัฐสวิส
สาธารณรัฐไอซ์แลนด์ สาธารณรัฐประชาชนจีน และญี่ปุ่น
พ.ศ. ๒๕๕๙

อาศัยอำนาจตามความในมาตรา ๑๕ ฉ แห่งพระราชบัญญัติกักพืช พ.ศ. ๒๕๐๗ ซึ่งแก้ไขเพิ่มเติมโดยพระราชบัญญัติกักพืช (ฉบับที่ ๓) พ.ศ. ๒๕๕๑ อธิบดีกรมวิชาการเกษตร โดยคำแนะนำของคณะกรรมการกักพืชจึงออกประกาศไว้ ดังต่อไปนี้

ข้อ ๑ ประกาศนี้เรียกว่า “ประกาศกรมวิชาการเกษตร เรื่อง หลักเกณฑ์ วิธีการ และเงื่อนไขการขอและการออกใบรับรองสุขอนามัยสำหรับการส่งออกมะละกอไปยังสหภาพยุโรป นอร์เวย์ สมาพันธรัฐสวิส สาธารณรัฐไอซ์แลนด์ สาธารณรัฐประชาชนจีน และญี่ปุ่น พ.ศ. ๒๕๕๙”

ข้อ ๒ ประกาศฉบับนี้ให้ใช้บังคับตั้งแต่วันถัดจากวันประกาศในราชกิจจานุเบกษาเป็นต้นไป

ข้อ ๓ บุคคลใดประสงค์จะขอใบรับรองสุขอนามัยสำหรับการส่งออกมะละกอไปยังสหภาพยุโรป นอร์เวย์ สมาพันธรัฐสวิส สาธารณรัฐไอซ์แลนด์ สาธารณรัฐประชาชนจีนและญี่ปุ่น ให้ยื่นคำขอใบรับรองสุขอนามัย (แบบ พ.ก. ๑๑) และใบแนบท้ายแบบคำขอใบรับรองสุขอนามัย (แบบ พ.ก. ๑๑.๑) ตามแบบแนบท้ายประกาศนี้ ต่อพนักงานเจ้าหน้าที่ ณ กองพัฒนาระบบและรับรองมาตรฐานสินค้าพืช กรมวิชาการเกษตร ก่อนการส่งออกอย่างน้อย ๗ วัน

ข้อ ๔ คุณสมบัติของผู้ขอใบรับรองสุขอนามัย

๔.๑ ต้องจดทะเบียนเป็นผู้ส่งออกกับกรมวิชาการเกษตร

๔.๒ ต้องได้รับการรับรองมาตรฐานระบบการจัดการคุณภาพการปฏิบัติทางการเกษตรที่ดีสำหรับพืช (GAP) จากกรมวิชาการเกษตร หรือมาตรฐานที่กรมวิชาการเกษตรยอมรับ โดยที่

(๑) มีแปลง GAP ของตนเอง หรือแปลง GAP ของเกษตรกรเครือข่าย หรือ

(๒) ไม่มีแปลง GAP ของตนเอง แต่พืชส่งออกรวบรวมจากแปลง GAP

ของเกษตรกร

๔.๓ ต้องมีโรงคัดบรรจุสินค้าที่ได้รับการรับรองคุณภาพและมาตรฐานตามหลักปฏิบัติที่ดีสำหรับโรงคัดบรรจุ (GMP) และมีการประยุกต์ใช้ระบบวิเคราะห์อันตรายและจุดวิกฤตที่ต้องควบคุม (HACCP) โดยกรมวิชาการเกษตรหรือมาตรฐานที่กรมวิชาการเกษตรยอมรับ ในกรณีที่ไม่ใช่โรงคัดบรรจุสินค้าจะต้องมีหนังสือรับรองการคัดบรรจุจากโรงคัดบรรจุสินค้าที่ได้รับการรับรองคุณภาพและมาตรฐานตามหลักปฏิบัติที่ดีสำหรับโรงคัดบรรจุ (GMP) และการประยุกต์ใช้ระบบวิเคราะห์อันตรายและจุดวิกฤตที่ต้องควบคุม (HACCP) โดยกรมวิชาการเกษตรหรือมาตรฐานที่กรมวิชาการเกษตรยอมรับ

ข้อ ๕ ผู้ขอรับใบรับรองสุขอนามัยที่มีคุณสมบัติตามข้อ ๔.๒ (๑) ต้องจัดทำระบบการตรวจสอบย้อนกลับแผนการผลิต แผนการควบคุมระบบความปลอดภัยของพืช และการส่งออกแนบมาพร้อมกับคำขอ

ข้อ ๖ เมื่อพนักงานเจ้าหน้าที่ได้รับคำขอตามข้อ ๓ และตรวจหลักฐานหรือเอกสารตามข้อ ๔ และข้อ ๕ แล้วเห็นว่าถูกต้องและครบถ้วน และหลักฐานตามข้อ ๕ เห็นว่ามีระบบควบคุมสุขอนามัยที่มีประสิทธิภาพให้พนักงานเจ้าหน้าที่ดำเนินการ ดังนี้

๖.๑ กรณีผู้ขอได้รับการรับรองมาตรฐานระบบการจัดการคุณภาพการปฏิบัติทางการเกษตรที่ดีสำหรับพืช (GAP) ตามข้อ ๔.๒ (๑) พนักงานเจ้าหน้าที่จะออกใบรับรองสุขอนามัยให้กับผู้ขอตามแบบใบรับรองสุขอนามัยท้ายประกาศนี้ โดยไม่ต้องไปดำเนินการสุ่มเก็บตัวอย่างพืชควบคุมเฉพาะ เพื่อตรวจสอบสารตกค้างหรือเชื้อจุลินทรีย์หรือสิ่งอื่นใดที่เป็นอันตรายต่อสุขภาพของมนุษย์ตามประกาศกระทรวงเกษตรและสหกรณ์ เรื่อง กำหนดพืชเป็นพืชควบคุมเฉพาะ (ฉบับที่ ๒) พ.ศ. ๒๕๕๘

๖.๒ กรณีผู้ขอได้รับการรับรองมาตรฐานระบบการจัดการคุณภาพการปฏิบัติทางการเกษตรที่ดีสำหรับพืช (GAP) ตามข้อ ๔.๒ (๒) ให้พนักงานเจ้าหน้าที่หรือผู้ที่ได้รับมอบหมายดำเนินการสุ่มเก็บตัวอย่างพืชควบคุมเฉพาะ เพื่อตรวจสอบสารตกค้างหรือเชื้อจุลินทรีย์หรือสิ่งอื่นใดที่เป็นอันตรายต่อสุขภาพของมนุษย์ ตามประกาศกระทรวงเกษตรและสหกรณ์ เรื่อง กำหนดพืชเป็นพืชควบคุมเฉพาะ (ฉบับที่ ๒) พ.ศ. ๒๕๕๘

ข้อ ๗ ผู้ขอรับใบรับรองสุขอนามัย ตามข้อ ๔.๒ (๒) ต้องปฏิบัติดังนี้

๗.๑ จัดเตรียมพืชควบคุมเฉพาะที่จะส่งออก

๗.๒ อำนวยความสะดวกในการปฏิบัติงานของพนักงานเจ้าหน้าที่หรือผู้ที่ได้รับมอบหมาย

ข้อ ๘ เมื่อพนักงานเจ้าหน้าที่หรือผู้ที่ได้รับมอบหมายสุ่มเก็บตัวอย่างพืชควบคุมเฉพาะแล้วให้ดำเนินการตรวจสอบสารตกค้าง หรือเชื้อจุลินทรีย์ หรือสิ่งอื่นใดที่เป็นอันตรายต่อสุขภาพของมนุษย์ตามประกาศกระทรวงเกษตรและสหกรณ์ เรื่อง กำหนดพืชเป็นพืชควบคุมเฉพาะ (ฉบับที่ ๒) พ.ศ. ๒๕๕๘ เพื่อประกอบการขอใบรับรองสุขอนามัย

ข้อ ๙ เมื่อพนักงานเจ้าหน้าที่ตรวจสอบแล้วเห็นว่าสารตกค้าง หรือเชื้อจุลินทรีย์ หรือสิ่งอื่นใดที่เป็นอันตรายต่อสุขภาพของมนุษย์ เป็นไปตามเกณฑ์มาตรฐาน ให้ออกใบรับรองสุขอนามัยให้กับผู้ขอตามแบบใบรับรองสุขอนามัยท้ายประกาศนี้

ข้อ ๑๐ ใบรับรองสุขอนามัยให้มีอายุตามที่กำหนดไว้ใบรับรองสุขอนามัย แต่ทั้งนี้ไม่เกินสามสิบวัน

ข้อ ๑๑ มาตรการตรวจสอบติดตามภายหลังได้รับใบรับรองสุขอนามัย

พนักงานเจ้าหน้าที่ สุ่มเก็บตัวอย่างที่แปลง โรงคัดบรรจุสินค้า หรือด่านตรวจพืชที่ส่งออก โดยไม่ต้องแจ้งล่วงหน้า

๑๑.๑ กรณีผู้ขอได้รับใบรับรองสุขภาพนามัย ตามข้อ ๖.๑ หากตรวจพบสารตกค้าง หรือเชื้อจุลินทรีย์ หรือสิ่งอื่นใดที่เป็นอันตรายต่อสุขภาพของมนุษย์ เกินเกณฑ์มาตรฐานที่กำหนด โดยตรวจพบจากการสุ่มที่แปลง ไรศัดบรรจจุลินค์ หรือด่านตรวจพืชที่ส่งออก หรือได้รับการแจ้งเตือน จากประเทศปลายทาง ครั้งที่ ๑ กรมวิชาการเกษตรจะแจ้งเตือนผู้ส่งออกเป็นลายลักษณ์อักษร และให้ผู้ส่งออกชี้แจงสาเหตุ และการดำเนินการปรับปรุงแก้ไขกระบวนการผลิตภายในระยะเวลา ที่กำหนด ถ้าพบครั้งที่ ๒ ในพีชชนิดเดิมภายในระยะเวลา ๑ เดือน นับแต่วันที่พบครั้งที่ ๑ กรมวิชาการเกษตรจะระงับระยะเวลาที่เหลือของใบรับรองสุขภาพนามัย การส่งออกครั้งต่อไปต้องทำการ ตรวจวิเคราะห์เช่นเดียวกับผู้มีคุณสมบัติตามข้อ ๔.๒ (๒) เป็นระยะเวลา ๓ ครั้ง ติดต่อกัน ก่อนอนุญาต ให้ดำเนินการเช่นผู้มีคุณสมบัติตามข้อ ๔.๒ (๑) ได้อีก

๑๑.๒ กรณีผู้ขอได้รับใบรับรองสุขภาพนามัย ตามข้อ ๖.๒ หากตรวจพบสารตกค้าง หรือเชื้อจุลินทรีย์ หรือสิ่งอื่นใดที่เป็นอันตรายต่อสุขภาพของมนุษย์ เกินเกณฑ์มาตรฐานที่กำหนด โดยตรวจพบจากการสุ่มที่แปลง ไรศัดบรรจจุลินค์ หรือด่านตรวจพืชที่ส่งออก หรือได้รับการแจ้งเตือน จากประเทศปลายทาง ครั้งที่ ๑ กรมวิชาการเกษตรจะแจ้งเตือนผู้ส่งออกเป็นลายลักษณ์อักษร ระงับระยะเวลาที่เหลือของใบรับรองสุขภาพนามัย และให้ผู้ส่งออกชี้แจงสาเหตุและการดำเนินการปรับปรุง แก้ไขกระบวนการผลิตภายในระยะเวลาที่กำหนด ถ้าพบครั้งที่ ๒ ในพีชชนิดเดิมภายในระยะเวลา ๑ เดือน นับแต่วันที่พบครั้งที่ ๑ กรมวิชาการเกษตรจะระงับระยะเวลาที่เหลือของใบรับรองสุขภาพนามัย การส่งออก ครั้งต่อไปต้องทำการตรวจวิเคราะห์สินค้าก่อนการส่งทุกครั้งเป็นระยะเวลา ๓ ครั้งติดต่อกัน ก่อนอนุญาต ให้ดำเนินการเช่นผู้มีคุณสมบัติตามข้อ ๔.๒ (๒) ได้อีก

ข้อ ๑๒ เหตุแห่งการระงับการใช้ใบรับรองสุขภาพนามัย

๑๒.๑ ผู้ยื่นคำขอแสดงข้อมูลอันเป็นเท็จ หรือไม่ถูกต้องที่เกี่ยวข้องกับผลผลิต จากแปลงที่ได้รับการรับรองการผลิตอาหารปลอดภัยจากวัตถุพิษที่มีคุณภาพตามมาตรฐาน ระบบการจัดการ คุณภาพการปฏิบัติทางการเกษตรที่ดีสำหรับพืช

๑๒.๒ ผลการตรวจติดตามพืชส่งออกพบการปนเปื้อนสารตกค้าง หรือเชื้อจุลินทรีย์ หรือสิ่งอื่นใดที่เป็นอันตรายต่อสุขภาพของมนุษย์ เกินกว่าเกณฑ์มาตรฐาน

๑๒.๓ จงใจแจ้งข้อมูลเท็จหรือปกปิดข้อมูลที่มีผลต่อความปลอดภัยอาหาร

ข้อ ๑๓ ค่าใช้จ่ายในการตรวจวิเคราะห์สารตกค้าง หรือเชื้อจุลินทรีย์ หรือสิ่งอื่นใดที่เป็น อันตรายต่อสุขภาพของมนุษย์ ให้เป็นไปตามแบบแนบท้ายประกาศนี้

ข้อ ๑๔ ก่อนส่งใบรับรองสุขภาพนามัยให้กับผู้ขอให้พนักงานเจ้าหน้าที่เรียกเก็บค่าธรรมเนียม ใบรับรองสุขภาพนามัยตามอัตราที่กำหนดในกฎกระทรวง

ประกาศ ณ วันที่ ๑๓ มกราคม พ.ศ. ๒๕๕๙

สมชาย ชาญณรงค์กุล

อธิบดีกรมวิชาการเกษตร

อัตราค่าตรวจวิเคราะห์สารตกค้าง หรือเชื้อจุลินทรีย์หรือสิ่งอื่นใดที่เป็นอันตรายต่อสุขภาพของมนุษย์ และเกณฑ์มาตรฐานแนบท้ายประกาศกรมวิชาการเกษตร เรื่อง หลักเกณฑ์ วิธีการ และเงื่อนไขการขอและการออกใบรับรองสุขอนามัยสำหรับการส่งออกมะละกอไปยังสหภาพยุโรป นอร์เวย์ สมาพันธรัฐสวิส สาธารณรัฐไอร์แลนด์ สาธารณรัฐประชาชนจีน และญี่ปุ่น พ.ศ. ๒๕๕๙

-
๑. ค่าตรวจวิเคราะห์สารตัดแต่งพันธุกรรม ตัวอย่างละ ๓,๐๐๐ บาท
(ยีน ๓๕S CaMV promoter, NOS terminator)
 ๒. ค่าตรวจวิเคราะห์ยีนในส่วนของไวรัสใบจุดวงแหวนมะละกอ ตัวอย่างละ ๓,๐๐๐ บาท
(Papaya ringspot virus gene)
 ๓. เกณฑ์มาตรฐานสารตัดแต่งพันธุกรรม ต้องไม่พบสารตัดแต่งพันธุกรรม
 ๔. เกณฑ์มาตรฐานไวรัสใบจุดวงแหวนมะละกอ ต้องไม่พบยีนของไวรัสใบจุดวงแหวนมะละกอ
(Papaya ringspot virus gene)

ประกาศกรมวิชาการเกษตร

เรื่อง หลักเกณฑ์ วิธีการ และเงื่อนไขการขอและการออกใบรับรองสุขอนามัย
สำหรับการส่งออกหน่อไม้ฝรั่งไปสาธารณรัฐจีน (ไต้หวัน)

พ.ศ. ๒๕๕๙

อาศัยอำนาจตามความในมาตรา ๑๕ ฉ แห่งพระราชบัญญัติกักพืช พ.ศ. ๒๕๐๗ ซึ่งแก้ไขเพิ่มเติมโดยพระราชบัญญัติกักพืช (ฉบับที่ ๓) พ.ศ. ๒๕๕๑ อธิบดีกรมวิชาการเกษตร โดยคำแนะนำของคณะกรรมการกักพืชจึงออกประกาศไว้ ดังต่อไปนี้

ข้อ ๑ ประกาศนี้เรียกว่า “ประกาศกรมวิชาการเกษตร เรื่อง หลักเกณฑ์ วิธีการ และเงื่อนไขการขอและการออกใบรับรองสุขอนามัยสำหรับการส่งออกหน่อไม้ฝรั่งไปสาธารณรัฐจีน (ไต้หวัน) พ.ศ. ๒๕๕๙”

ข้อ ๒ ประกาศนี้ให้ใช้บังคับตั้งแต่วันพ้นกำหนดสามสิบวันนับแต่วันประกาศในราชกิจจานุเบกษา เป็นต้นไป

ข้อ ๓ บุคคลใดประสงค์จะขอใบรับรองสุขอนามัยสำหรับการส่งออกหน่อไม้ฝรั่ง *Asparagus Officinalis* L. ไปสาธารณรัฐจีน (ไต้หวัน) ให้ปฏิบัติตามประกาศกรมวิชาการเกษตร เรื่อง หลักเกณฑ์ วิธีการและเงื่อนไขการขอและการออกใบรับรองสุขอนามัย พ.ศ. ๒๕๕๒

ข้อ ๔ ค่าใช้จ่ายในการตรวจสอบเชื้อจุลินทรีย์หรือสิ่งอื่นใดที่เป็นอันตรายต่อสุขภาพของมนุษย์ ให้เป็นไปตามอัตราแนบท้ายประกาศนี้

ประกาศ ณ วันที่ ๒๑ ธันวาคม พ.ศ. ๒๕๕๙

สุวิทย์ ชัยเกียรติยศ

อธิบดีกรมวิชาการเกษตร

ค่าใช้จ่ายในการตรวจสอบเชื้อจุลินทรีย์หรือสิ่งอื่นใดที่เป็นอันตรายต่อสุขภาพของมนุษย์
แนบท้ายประกาศกรมวิชาการเกษตร
เรื่อง หลักเกณฑ์ วิธีการ และเงื่อนไขการขอและการออกใบรับรองสุขอนามัยสำหรับการส่งออกหน่อไม้ฝรั่ง
ไปสาธารณรัฐจีน (ไต้หวัน) พ.ศ. ๒๕๕๙

ชนิดพืช	ค่าใช้จ่ายในการตรวจสอบ
หน่อไม้ฝรั่ง <i>Asparagus Officinalis</i> L.	๒๘,๐๐๐ – ๓๑,๐๐๐ บาท



กฎกระทรวง

กำหนดค่าธรรมเนียมและค่าป่วยการ

พ.ศ. ๒๕๕๓

อาศัยอำนาจตามความในมาตรา ๒๗ แห่งพระราชบัญญัติกักพืช พ.ศ. ๒๕๐๗ ซึ่งแก้ไขเพิ่มเติมโดยพระราชบัญญัติกักพืช (ฉบับที่ ๒) พ.ศ. ๒๕๔๒ อันเป็นกฎหมายที่มีบทบัญญัติบางประการเกี่ยวกับการจำกัดสิทธิและเสรีภาพของบุคคล ซึ่งมาตรา ๒๕ ประกอบกับมาตรา ๓๒ มาตรา ๓๓ มาตรา ๔๑ และมาตรา ๔๓ ของรัฐธรรมนูญแห่งราชอาณาจักรไทย บัญญัติให้กระทำได้โดยอาศัยอำนาจตามบทบัญญัติแห่งกฎหมาย รัฐมนตรีว่าการกระทรวงเกษตรและสหกรณ์ออกกฎกระทรวงไว้ดังต่อไปนี้

ข้อ ๑ ให้ยกเลิกกฎกระทรวง ฉบับที่ ๔ (พ.ศ. ๒๕๒๖) ออกตามความในพระราชบัญญัติกักพืช พ.ศ. ๒๕๐๗

ข้อ ๒ ให้กำหนดค่าธรรมเนียม ดังต่อไปนี้

- | | | | |
|--|--------|-----|-----|
| (๑) ใบอนุญาตนำเข้าหรือนำผ่านสิ่งต้องห้าม | ฉบับละ | ๑๐๐ | บาท |
| (๒) ใบอนุญาตนำเข้าหรือส่งออกเชื้อพันธุ์พืช | ฉบับละ | ๑๐๐ | บาท |
| (๓) ใบรับรองสุขอนามัยพืช | ฉบับละ | ๑๐๐ | บาท |
| (๔) ใบรับรองสุขอนามัยพืชสำหรับการส่งต่อ | ฉบับละ | ๑๐๐ | บาท |
| (๕) ใบรับรองสุขอนามัย | ฉบับละ | ๕๐ | บาท |
| (๖) ใบแทนใบรับรองสุขอนามัยพืช | ฉบับละ | ๕๐ | บาท |
| (๗) ใบแทนใบรับรองสุขอนามัยพืชสำหรับการส่งต่อ | ฉบับละ | ๕๐ | บาท |
| (๘) ใบแทนใบรับรองสุขอนามัย | ฉบับละ | ๕๐ | บาท |

ข้อ ๓ ให้กำหนดค่าป่วยการของพนักงานเจ้าหน้าที่ซึ่งปฏิบัติงานในวันหยุดราชการ นอกเวลาราชการ หรือนอกสถานที่ราชการ ดังต่อไปนี้

(๑) วันหยุดราชการ ในสถานที่ราชการ ชั่วโมงแรกให้คิดคนละ ๑๒๐ บาท ชั่วโมงต่อไป ให้คิดคนละ ๔๐ บาท

(๒) วันหยุดราชการ นอกสถานที่ราชการ ชั่วโมงแรกรวมทั้งเวลาเดินทาง ให้คิดคนละ ๑๕๐ บาท ชั่วโมงต่อไปให้คิดคนละ ๕๐ บาท

(๓) นอกเวลาราชการ ในสถานที่ราชการ ชั่วโมงแรกให้คิดคนละ ๑๒๐ บาท ชั่วโมงต่อไป ให้คิดคนละ ๔๐ บาท

(๔) นอกเวลาราชการ นอกสถานที่ราชการ ชั่วโมงแรกรวมทั้งเวลาเดินทาง ให้คิดคนละ ๑๕๐ บาท ชั่วโมงต่อไปให้คิดคนละ ๕๐ บาท

(๕) นอกสถานที่ราชการ ในเวลาราชการ ชั่วโมงแรกรวมทั้งเวลาเดินทาง ให้คิดคนละ ๑๒๐ บาท ชั่วโมงต่อไปให้คิดคนละ ๔๐ บาท

ข้อ ๔ ให้ยกเว้นค่าธรรมเนียมตามข้อ ๒ แก่พระมหากษัตริย์ ราชการส่วนกลาง ราชการส่วนภูมิภาค ราชการส่วนท้องถิ่น และสภาอากาศไทย

ให้ไว้ ณ วันที่ ๑๓ สิงหาคม พ.ศ. ๒๕๕๓

สุกชัช โปธิ์สุ

รัฐมนตรีช่วยว่าการกระทรวงเกษตรและสหกรณ์ ปฏิบัติราชการแทน

รัฐมนตรีว่าการกระทรวงเกษตรและสหกรณ์

หมายเหตุ :- เหตุผลในการประกาศใช้กฎกระทรวงฉบับนี้ คือ โดยที่พระราชบัญญัติกักพืช (ฉบับที่ ๓) พ.ศ. ๒๕๕๑ ได้ปรับปรุงอัตราค่าธรรมเนียมใบอนุญาตนำเข้าหรือนำผ่านสิ่งต้องห้ามและใบอนุญาตนำเข้าหรือส่งออกเชื้อพันธุ์พืชและได้กำหนดอัตราค่าธรรมเนียมใบรับรองสุขอนามัยพืช ใบรับรองสุขอนามัยพืชสำหรับการส่งต่อ ใบรับรองสุขอนามัย และใบแทนใบรับรองขึ้นใหม่ ประกอบกับมาตรา ๒๗ แห่งพระราชบัญญัติกักพืช พ.ศ. ๒๕๐๗ ซึ่งแก้ไขเพิ่มเติมโดยพระราชบัญญัติกักพืช (ฉบับที่ ๒) พ.ศ. ๒๕๔๒ บัญญัติให้รัฐมนตรีว่าการกระทรวงเกษตรและสหกรณ์มีอำนาจออกกฎกระทรวงกำหนดค่าธรรมเนียมไม่เกินอัตราท้ายพระราชบัญญัติ รวมทั้งกำหนดค่าป่วยการ และยกเว้นค่าธรรมเนียม ดังนั้นเพื่อกำหนดค่าธรรมเนียมให้สอดคล้องกับอัตราค่าธรรมเนียมที่ได้มีการปรับปรุงใหม่ จึงจำเป็นต้องออกกฎกระทรวงนี้





กรมวิชาการเกษตร

กลุ่มจดทะเบียนและออกใบรับรอง (กทร.)
กองพัฒนาระบบและรับรองมาตรฐานสินค้าพืช (กมพ.)